CORTESIA

FUNDADOR
J. E. de Macedo Soares

Diario Carioca

DIRETOR
Danton Jobim

ANO XXXV — N.º 10.376 — RIO DE JANEIRO, SEXTA-FEIRA, 7 DE SETEMBRO DE 1962 — PREÇO: Cr$ 10,00

MINISTÉRIO REAGE À INJÚRIA DE LACERDA E MAGALHÃES TAMBÉM

Pau torto

NÃO sabemos se passou pela cabeça de alguém levar o Govêrno Federal a intervir no Estado da Guanabara.

Em que se apoiaria essa medida extrema?

Na preparação de um movimento subversivo sob a égide do govêrno estadual?

Na pregação evidentemente subversiva do sr. Carlos Lacerda?

Ora, não cremos em nenhuma conspiração encabeçada por êsse imaginoso panfletário.

* * *

LACERDA é, sem dúvida, um agitador incorrigível. No govêrno ou fora dêle, jamais o deixará de ser. Mas como todos os agitadores, não tem a prudência e a paciência imprescindíveis ao conspirador, que, por definição, reclama um temperamento discreto.

O homem não age subversivamente porque quer. Nasceu subversivo, dotado de um talento excepcional para a demolição. Investe contra os inimigos e contra os próprios amigos. Procura destruir a candidatura Juraci à Presidência da República erguendo contra ela a de Jânio Quadros; entretanto, mal o herói da faxina se aboleta no poder, passa a receber suas frechadas de curare, que acabaram provocando a renúncia do presidente.

Santo Deus! Como é fraca a memória dos homens! O sr. Lacerda foi a favor do brigadeiro Eduardo Gomes, com um fervor de fanático, em 45: anos depois, agrediu, gratuitamente o eminente brasileiro. Foi a favor e contra Juarez. A favor e contra Café. A favor da legalidade democrática e a favor do "recesso" do Congresso para a instauração de um regime de exceção.

* * *

O CONSELHO de Ministros expediu ontem uma nota contra os delitos verbais do governador. Não irá calar com isto o sr. Lacerda, que sabe ser difícil qualquer ação mais enérgica contra suas demasias de linguagem.

A nota do Ministério tem a significação de um desagravo do presidente da República e do primeiro-ministro, injuriados pelo governador de um Estado, numa provocação diária. Por outro lado, trata-se de uma grave advertência, cujo maior inconveniente será forçar o Govêrno Federal a tirar-lhe as naturais conseqüências se o governador prosseguir em sua maratona de insultos.

* * *

ALEGAM os nossos colegas de "O Globo" que os podêres federais permaneceram indiferentes ante os "destemperados pronunciamentos" do governador Brizola.

Mas os excessos do sr. Brizola, apenas a Justiça Eleitoral tem competência para coibi-los. São abusos cometidos por candidato em campanha eleitoral. E o sr. Brizola é aspirante a deputado pela Guanabara.

O sr. Carlos Lacerda não é candidato a coisa alguma e, além do mais, é responsável pela ordem e a segurança geral no Estado onde comete ofensa, publicamente, aos depositários do poder federal.

Não estamos defendendo os excessos do sr. Brizola — que estamos longe de endossar — mas sustentando que a posição do governador gaúcho é totalmente distinta da posição do governador carioca.

* * *

EM entrevista ao DIARIO CARIOCA, disse ontem o sr. Hermes Lima que o procedimento do sr. Lacerda "é inédito nos anais da República".

E realmente o é. Nunca se viu um governador, em pleno exercício de seu cargo, dentro de sua jurisdição — onde lhe competia propiciar um clima tranqüilo para as eleições — investir furiosamente contra as autoridades superiores da Federação.

Só num ponto falta razão ao ministro do Trabalho: Lacerda não tem a intenção de subverter a ordem. Agita como respira. E' de seu natural a conduta subversiva. Já nasceu assim, vai morrer assim. Pau torto. Não endireita mais.

DANTON JOBIM

O CONSELHO de Ministros fêz distribuir, ontem, nota oficial de condenação frontal à conduta política do governador Carlos Lacerda e alertou o País de que a existência da Federação é incompatível com êsse procedimento do governador da Guanabara. A nota foi precedida de longa reunião do Gabinete no Palácio das Laranjeiras, da qual participaram todos os ministros que firmaram o documento imediatamente dado à publicidade. O governador Leonel Brizola, embora permanecesse todo tempo em Palácio, não tomou parte da reunião, o mesmo acontecendo com o presidente João Goulart.

E' esta a nota: "No prosseguimento de sua campanha subversiva contra o Govêrno Nacional, ao qual caluniosamente atribui a preparação de um golpe contra as instituições, o governador da Guanabara não cessa de agravar sua posição hostil à convivência federativa e ao respeito que as autoridades do País se devem reciprocamente. A existência da Federação é incompatível com a continuação dêsse procedimento.

O general Mark Clark durante a entrevista coletiva de ontem

O Conselho de Ministros denuncia à opinião pública a atitude do governador da Guanabara, que está pondo em risco a marcha constitucional do processo político em busca de soluções para a crise institucional, bem como comprometendo a tranqüilidade pública e o prestígio do país no exterior. O Conselho de Ministros cumpre o dever de alertar a Nação contra esta pregação subversiva e antifederativa e confia em que o povo brasileiro e o Congresso Nacional saberão honrar os compromissos de nossa geração com a paz, a grandeza e o futuro do Brasil".

A REUNIÃO

O sr. Brochado da Rocha fêz longa exposição na reunião do que ouvira, na noite anterior, na televisão, onde, segundo afirmou, o governador Lacerda, além de prosseguir na sua pregação subversiva, investiu virulentamente contra a pessoa do presidente da República, dêle, primeiro-ministro e dos demais membros do govêrno.

Acrescentou que decidira convocar a reunião do Conselho de Ministros a fim de que êste decidisse tomar as medidas que julgasse necessárias, uma vez que o presidente da República e êle, Brochado da Rocha, não poderiam tomar providências sem ouvir o Conselho de Ministros.

FALAM OS MINISTROS

Todos os membros do Conselho de Ministros manifestaram, cada um de per si, sua profunda repulsa pelo procedimento do sr. Carlos Lacerda, cuja conduta consideraram, unânimemente, insólita. Após falar o último ministro, ficou resolvido que o Conselho de Ministros produziria a nota referida no início desta matéria, que serviria de advertência ao governador da Guanabara.

PONTO CONTROVERTIDO

A aprovação da redação final da nota transcorreu pacífica com exceção do trecho em que é ressaltado que "a existência da Federação é incomparável com a continuação dêsse procedimento". Debatida esta parte ficou decidido que o trecho deveria ser mantido, pois, além de servir de advertência, anunciaria possível ação ulterior do govêrno federal.

LACERDA CONTORNA

Algum tempo depois da divulgação da nota oficial, o sr. Carlos Lacerda participou de um programa na TV-Rio, em companhia dos srs. Lopo Coelho e Raimundo de Brito. Forçando uma amenidade que não lhe é peculiar, o governador da Guanabara discorreu tranqüilamente sôbre alguns dos problemas do Rio. Ao final do programa o deputado Lopo Coelho afirmou que, enquanto o govêrno federal distribuía nota dando notícia de ação subversiva do sr. Carlos Lacerda, o governador do Estado, com tôda calma, falava dos problemas do govêrno.

Voltando a falar o sr. Lacerda contornou o assunto e afirmou ter fé em Deus de conservar sua tranqüilidade para honrar, até o último dia, o mandato que o povo lhe confiou.

SÓ NA TELEVISÃO

Procurado no Guanabara e pelo telefone, o sr. Carlos Lacerda, através de seu secretário de imprensa e de seu chefe de gabinete, respondeu que só falaria pela televisão.

O sr. Magalhães Pinto, governador de Minas Gerais e ex-presidente da UDN, momentos antes de retornar, ontem, a Belo Horizonte, depois de uma série de encontros políticos no Rio, condenou frontalmente a conduta do governador Carlos Lacerda, cujo comportamento considerou desrespeitoso. O sr. Magalhães Pinto, que voltara a manter estreitas ligações com o sr. Carlos Lacerda, não se limitou a discordar dêste, mas saiu em defesa do procedimento do primeiro-ministro Brochado da Rocha.

Estas são as declarações distribuídas pelo governador de Minas: "Vim ao Rio, na reafirmação do meu pronunciamento, para contribuir no sentido de encontrarmos a solução para a crise institucional em que se debate o País. Regresso preocupado. Verifico que, infelizmente, insiste-se numa linguagem agressiva e inadequada no debate político. O sentido desrespeitoso do comportamento do governador da Guanabara já se confunde com a própria crise institucional, quando é atingida a autoridade do primeiro-ministro.

AMPLIAR DIFICULDADES

"E, no caso, o pronunciamento está marcado pelo indisfarçado propósito de ampliar as dificuldades, pois não se desconhece a seriedade com que o sr. Brochado da Rocha tem procurado cumprir com os seus deveres. Vivo, como o povo, as apreensões do momento brasileiro. E, infelizmente, estou constatando que êsses episódios adensam os riscos e os perigos do impasse político.

A SOLUÇÃO

"A crise tem a sua solução encaminhada no soberano pronunciamento do Congresso, através da fórmula firmada pelas lideranças no Parlamento. Essas manifestações intempestivas não correspondem às imperativas responsabilidades que temos todos na preservação do regime democrático, nem atendem aos anseios populares, cada vez mais impacientes no reclamo por melhores condições de vida e tranqüilidade para o trabalho. Repito, com novos motivos para inquietar-me, que as dissenções podem gerar uma luta na qual a nação, se divida e assista, daí por diante, à internacionalização inevitável de um coflito em que a solução dos nossos problemas não tardará em sair das mãos dos brasileiros".

Foragido o oficial que divulgou boato

Está foragido desde as primeiras horas da tarde de ontem o capitão-tenente Dalmo Honeiser, apontado como responsável pela divulgação de boatos falando em rebelião de fuzileiros navais, contra um dos almirantes do seu Quadro.

O oficial fôra designado, por portaria do comandante-geral dos Fuzileiros Navais, almirante Décio Bustamante, para servir na Guarnição Central dos Fuzileiros Navais, comandada exatamente pelo almirante que, segundo os boatos divulgados, era o objetivo da "rebelião".

INQUÉRITO OU SINDICÂNCIA

Informações colhidas em fontes do gabinete do ministro da Marinha davam como certa a abertura de um inquérito policial-militar, ou pelo menos de uma sindicância, para apurar a divulgação de boatos envolvendo a atuação de militares.

O almirante Pedro Paulo de Araújo Suzano, ministro da Marinha, assinará a portaria amanhã, devendo sua publicação em boletim ser feita no primeiro dia útil a partir de hoje, ou seja na segunda-feira próximo.

TRANQUILIDADE

Apesar do regime de sobreaviso, devido à circulação de boatos, até às primeiras horas de hoje era de absoluta normalidade a situação nas Fôrças Armadas, não se registrando nenhum fato anormal.

Já às primeira horas começaram os preparativos para a parada do Dia da Independência, que se realizará a partir das nove horas de hoje.

Mark Clark: pior que guerra é comunismo

«As possibilidades de uma guerra por acidente são de todo remotas, a experiência adquirida pelos Estados Unidos no manejo das armas modernas torna quase impossível uma catástrofe desta espécie. Ainda recentemente, quando da visita do presidente João Goulart, ao meu país, visitando o Comando Aeroestratégico, S. Exa. teve oportunidade de interrogar o general Powers sôbre o assunto, recebendo dêle tôdas as explicações» — declarou, em entrevista coletiva à imprensa, o general Mark Clark.

Em discurso, no Monumento dos Mortos da II Guerra, disse o ilustre visitante:

"Agora, as vitórias que tanto nos custaram estão ameaçadas outra vez por filosofias estranhas, particularmente a do comunismo internacional. Aparentemente os líderes comunistas duvidam do apêlo de seu próprio credo, porque procuram impô-lo por meio da subversão e agressão. O comunismo é um canto de sereia que elimina as liberdades — como fêz em Cuba — e oferece em troca pelotões de fuzilamento, alimentos racionados e uma economia arrazada "disse o general em seu discurso no Monumento dos Mortos da Segunda Guerra.

Não creio que a situação em Berlim possa evoluir a tal ponto que leve os Estados Unidos a uma guerra contra a União Soviética, embora reconhecendo que a situação piorou muito nestes últimos meses, sobretudo com a construção do muro que dividiu a cidade em duas. Também a Rússia tem contribuído para isso com sua capacidade de complicar as coisas. Mas minha experiência em diversas conferências internacionais, como as da Áustria e Londres, por exemplo, autorizam-me a afirmar que a atitude a ser adotada pelos Estados que negociam com os comunistas deve ser firme. Assim êles ouvem melhor e se dispõem a negociar explicou Mark Clark a um jornalista a indagação sôbre uma possível guerra por causa de Berlim.

CUBA X EUA

A situação em Cuba tem preocupado sobremaneira as autoridades dos Estados Unidos, principalmente por causa de sua proximidade da costa americana. Os últimos reforços de armas e homens que a União Soviética vem fornecendo a Fidel Castro, preocuparam tanto o presidente Kennedy que, em recente pronunciamento, disse que se Cuba viesse a representar uma ameaça à segurança dos Estados Unidos, tomaria as medidas que considerasse necessárias a preservar o bem, a segurança e a liberdade do continente americano.

Finalizando, disse Mark Clark que, quando a guerra terminou, estêve no Brasil e confiava então que o Brasil e os Estados Unidos caminhariam, lado a lado, para dias melhores. Agora, uma nova ameaça: o comunismo internacional entrou em cena e está conseguindo destruir o que conquistamos com a guerra. Refiro-me ao conceito cristão de vida, à mutua liberdade e segurança. Só os países que gozam e respeitam a liberdade permanecerão livres e dispostos a preservar essas bênçãos a que me referi.

CAMPANHA DC

Arcebispo deu apoio a Anchieta

O arcebispo metropolitano de Cuiabá, dom Orlando Chaves, em mensagem de apoio ao diretor do DIARIO CARIOCA, prof. Danton Jobim, disse que cerrará fileiras com os que trabalham para lograr a canonização do Venerável Padre Anchieta.

O apoio do ilustre sacerdote, figura da Igreja Católica das mais respeitadas no Brasil-Central, dará um grande impulso naquela região à campanha cívico-religiosa que o DC vem liderando em todo o país.

Último ato

O governador gaúcho foi o último orador da noite

Decreto vai dissolver o Congresso argentino

BUENOS AIRES — Pressionado por generais, o sr. José Maria Guido, chefe do govêrno argentino, aquiesceu em assinar um decreto dissolvendo o Parlamento Nacional Argentino.

A informação foi anunciada, esta noite, pelo ministro do Interior Carlos Abrogue. Revelou-se também que o ministro da Economia, Alvaro Alsogaray, viajará para a França com o fim de assinar convênios comerciais, mas na verdade, ausenta-se para não criar embaraços à assinatura do decreto, que constitui a mais rigorosa medida exigida pelos militares a Guido.

EXPECTATIVA

Em todos os setores da vida argentina se aguardam com expectativa as medidas que ditará nas próximas horas o Poder Executivo, destinadas a concretizar a futura ação do govêrno. Em primeiro lugar figura a dissolução do Parlamento, que se produzirá em duas etapas: o edital estabelecendo a impossibilidade do Congresso funcionar e, em segundo, o seu decretamento em definitivo.

O assunto vem sendo debatido em reuniões sucessivas do Estado-Maior do govêrno chefiado por Guido, mas dirigido de fato pelo general Bernardino Babayru, que defende a política "dura", qualificada pelos observadores como "golpista-legalista".

O memorando que dará a conhecer o Poder Executivo consta de 30 pontos, sendo o mais importante a dissolução do Congresso. Consideram, ainda, inovações à lei de associações profissionais (incluindo imprensa), urgentes medidas econômicas e, muito possivelmente, medidas relacionadas com a Confederação Geral do Trabalho.

RESISTENCIA

O presidente José Maria Guido tentou reagir às imposições dos militares, mas acabou cedendo e prometendo assinar um decreto dissolvendo o Congresso. Adotou essa decisão numa reunião com o seu gabinete. Essa dissolução equivale a simples formalidade, pois o Legislativo está em recesso indefinido desde o mês de abril último. — (DPA-TRP-UPI-DC)

T. R. E. vai julgar os 713 candidatos

O Tribunal Regional Eleitoral reuniu-se, ontem, em sessão plenária e o presidente Homero Pinho informou, de início, que há 713 candidatos à deputação — 610 à estadual e 103 à federal —, para em seguida fazer um apêlo a seus pares no sentido de que sejam julgados com a máxima urgência os pedidos de registro e impugnações apresentados.

O desembargador presidente citou, a seguir, as modificações introduzidas por duas recentes leis no Código Eleitoral para informar que alertará os partidos para a proibição de propaganda paga no rádio e televisão a partir de amanhã: só haverá fala de candidato nos horários de propaganda gratuita ou quando da irradiação de comícios eleitorais convocados segundo a lei.

EUA

Senadores pedem ação anti-Fidel

WASHINGTON, (UPI-DC) — O senador John G. Tower propôs, ontem, que se dêem aos exilados cubanos "os meios para acabar com o comunismo de Castro em Cuba" e concretamente sugeriu que o govêrno dos Estados Unidos reconheça um "govêrno cubano no exílio" e lhe forneça armamentos e transporte para invadir Cuba "antes que a concentração de efetivos militares soviéticos estabeleça uma situação fora de qualquer contrôle".

O senador Wayne Morse, presidente da Subcomissão das Relações Exteriores para a América Latina, e seu colega Jacob Javits disseram na Câmara Alta que os Estados Unidos "devem trabalhar unidos com seus aliados e vizinhos latino-americanos, através da OEA, para enfrentar a situação cubana. Morse disse confiar em que, se fôr convocada uma conferência da OEA, serão obtidos os dois têrços de votos necessários a uma ação comum.

Exilados rezam por Cuba

Os exilados cubanos no Brasil promoverão, às 11,30 horas de hoje, na Igreja da Candelária, a celebração de missa por motivo dos festejos de Nossa Senhora da Caridade, padroeira de Cuba, devendo oficiá-la o cardeal arcebispo do Rio de Janeiro, dom Jaime de Barros Câmara.

A cerimônia foram convidados diplomatas, políticos, jornalistas, congregados marianos, círculos operários e instituições democráticas da Guanabara.

Aos leitores

Hoje, Dia da Independência, não haverá trabalho no DIARIO CARIOCA. Em resultado, deixará esta fôlha de circular amanhã, voltando a fazê-lo domingo, com atrações especiais.

Salário-família é solução para inflação

A União Nacional das Associações Familiais, em nota distribuída ontem à imprensa, declara que, "diante da gravíssima conjuntura que atravessamos, com a ameaça constante da alta do custo de vida, a única solução é a aprovação, pelo Congresso, no período denominado de "esfôrço concentrado", do salário-família para todos os trabalhadores".

— "Que não se cuide sòmente dos casos políticos — acrescenta — mas, principalmente, do problema sócio-econômico, que angustia o povo brasileiro. A Previdência Social continua em pauta de prioridade para extensão de seus benefícios a todos os trabalhadores rurais e urbanos".

SOBRESSALTADOS

Lembrando que os chefes de família vivem sobressaltados, sob a ameaça de crise institucional e paralisação da vida da nação, cujos efeitos se fazem sentir na vida social e familiar, tumultuada pela inflação e pela falta injustificável de gêneros de primeira necessidade", salienta a UNAF o seu trabalho, de mais de seis meses, em prol do salário-família.

"O salário-família — finaliza a nota — cuidadosamente estudado por uma comissão de técnicos do Ministério do Trabalho, baseado em trabalho elaborado pela UNAF, foi levado pelo ministro Franco Montoro ao Conselho de Ministros, que encaminhou o projeto de lei à Câmara dos deputados para ser votado em regime de urgência".

"SÃO PAULO"
COMPANHIA NACIONAL DE SEGUROS DE VIDA
DIRETORES:
Dr. José Maria Whitaker
Dr. José Carlos de Macedo Soares
Dr. Firmino Antônio Whitaker
Sucursal do RIO DE JANEIRO — Av. Rio Branco, 173 — 10.º andar — Sede: Rua 15 de Novembro, 324 — SÃO PAULO

Para Senador
JURACY MAGALHÃES

Brizola: 'violência pode depor Lacerda'

O sr. Leonel Brizola disse ontem, no "Comício da Independência" do Largo do Machado, que, se sofrer alguma violência inspirada pelo governador Carlos Lacerda, reagirá do mesmo modo, chegando mesmo a afirmar que o chefe do Executivo carioca seria depôsto imediatamente do cargo, de nada adiantando as fôrças econômicas que o mantêm.

Respondendo aos ataques que vem sofrendo por parte do sr. Carlos Lacerda — a quem qualificou de camelô dos candidatos reacionários, declarou o governador gaúcho que é candidato a deputado pela Guanabara por imposição de seus companheiros de partido. Negou ser comunista.

PLEBISCITO

Advertiu o governador Leonel Brizola aos congressistas, no sentido de que concedam o plebiscito, que irá julgar sôbre a conveniência do regime parlamentarista atual, salientando que se assim não o fizerem "o Brasil entrará em balança".

Para o sr. Leonel Brizola, as eleições de 7 de outubro são decisivas para os destinos do país, pois nelas o povo saberá responder àqueles que hoje contra êle se levantam, negando-lhe o direito de se pronunciar sôbre uma forma de govêrno que lhe foi imposta, sem que tivesse sido consultado. "Ao mesmo tempo — frisou — o resultado do próximo pleito livrará o país de homens como Carlos Lacerda, que sacrifica o povo com novos aumentos de impostos, enquanto perdoa os magnatas do café de impostos que reverteriam em benefício do Estado e da população".

REFORMAS

Prosseguindo, disse o governador gaúcho que "tão falsa e impatriótica é a posição do governador Carlos Lacerda e de todos aquêles a êle ligados, que ao invés de lutarem pelas reformas de base (agrária, bancária, ensino etc.) se voltam, usando de todos os recursos de que dispõem, contra homens que — embora desiludidos dessa política que aí está contariam todos os seus interêsses por um Brasil mais humano, por um Brasil mais brasileiro".

Quanto à afirmação do governador da Guanabara de que êle Brizola é subversivo, respondeu o chefe do Executivo do Rio Grande do Sul que essa modalidade de ataque do sr. Lacerda é bastante conhecida e que, com isso, pretende transferir para êle uma condição que não lhe pertence: a de deturpar o processo democrático no país. "O sr. Lacerda já é bastante conhecido de todos nós pelas suas atitudes a favor de tudo que seja contra a liberdade. Com os seus pronunciamentos, ao invés de conduzir o povo do seu Estado à ordem e orientá-lo no sentido de comparecer patriòticamente às urnas, cria o fantasma do golpe, assusta a todos, criando embaraços que não existem. Subversivo é êle" — finalizou.

OUTROS ORADORES

Falando em nome dos estivadores e do Pacto de Unidade e Ação, falou, antecedendo ao governador gaúcho, o líder sindical Osvaldo Pacheco que afirmou estarem trabalhadores atentos a qualquer manifestação que comprometa as liberdades democráticas, revelando, ainda, que o Comando Geral da Greve, em reunião que realizará dia 11, no Sindicato dos Metalúrgicos, tomará uma posição política face aos acontecimentos, identificada com a que tomou o governador Leonel Brizola.

Também falou o deputado Sérgio Magalhães, concitando o povo às eleições. Salientou, entretanto, que deve haver muito cuidado na escôlha dos candidatos, pois dos eleitos dependem os destinos do país.

MANIFESTAÇÕES DE RUA

Após o término do comício, ocorreram em diversas partes da cidade manifestações populares contra o chefe do Executivo carioca. Na Cinelândia, aos últimos minutos da noite de ontem, numeroso grupo de estudantes ensaiou um comício junto ao busto do ex-presidente Getúlio Vargas. Dois choques da Polícia de Vigilância, porém, dispersaram os manifestantes. Com a retirada dos policiais, novamente o grupo voltou àquela praça e tentou invadir a redação do vespertino "A Noite", não o conseguindo graças à pronta ação da polícia.

URSS tentou 6 vêzes mandar foguete a Vênus

Êxito apenas parcial na sexta tentativa

WASHINGTON — A União Soviética fracassou em cinco de seis tentativas de disparar um foguete aos planêtas Vênus e Marte, e a sexta tentativa teve êxito apenas parcial, pois o transmissor da astronave deixou de funcionar muito antes de passar por Vênus.

James Webb, diretor da Administração Nacional de Aeronáutica e Espaço (NASA), fêz esta revelação em carta dirigida aos presidentes das Comissões de Assuntos Espaciais da Câmara e Senado.

ULTIMO MALOGRO

"A União Soviética procurou decididamente, mas sem êxito, desenvolver um programa para enviar aquêles planêtas astronaves portadoras de instrumentos científicos" — diz o comunicado do sr. Webb.

O fracasso mais recente da União Soviética, em suas tentativas para lançar um foguete a Vênus, ocorreu a 1 de setembro, cinco dias depois de terem os Estados Unidos lançado em direção a Vênus, com êxito, o "Mariner II".

As fracassadas tentativas soviéticas verificaram-se a 10 de outubro de 1960, 14 de outubro de 1960, 4 de fevereiro de 1961, 12 de fevereiro de 1961, 23 de agôsto de 1962 e 1 de setembro d 1962.

ACORDO COM ITALIA

Os Estados Unidos e a Italia chegaram a um acôrdo de um projeto de exploração do espaço do qual fará parte o lançamento de um satélite científico de uma plataforma ancorada no Oceano Índico.

O vice-presidente dos Estados Unidos, Lyndon Johnson, e o ministro do Exterior da Italia, Piccioni, trocaram notas que puseram em vigor o memorando de 31 de maio, no qual se expressa o acôrdo a que chegaram a Administração Nacional de Aeronáutica e Espaço (NASA) e a Comissão Italiana para a Investigação do Espaço.

O citado memorando assenta as bases para uma colaboração entre as duas organizações científicas no lançamento de um satélite italiano por um foguete "Scout", da NASA. O plano foi denominado Projeto San Marcos.

O satélite será pôsto em órbita em tôrno do Equador terrestre e terá por objetivo medir a densidade, a temperatura, o conteúdo eletrônico e outras características da atmosfera superior e da ionosfera nas regiões equatoriais. (USIS-DC).

Soviéticos têm tanque para guerra nuclear

MOSCOU — O Exército russo dispõe, ao que parece, de um nôvo e moderno tanque, capaz inclusive de combater em uma guerra de foguetes nucleares.

Por motivo do iminente "Dia do Carro Blindado", o tenente-general Vasili Konstantinov declarou à "Agência Tass" que êsses tanques são insensíveis à radioatividade e que inclusive podem ser utilizados "em territórios contaminados por ataques de represália russos".

Konstantinov aproveitou a oportunidade para acrescentar que os tanques soviéticos são muito superiores aos carros blindados dos norte-americanos. (DPA-TRP-DC).

Sindicatos não querem militares na política

ESSEN (Alemanha Ocidental) — Com violentos ataques a uma temida influência dos militares na política da Alemanha Ocidental prosseguiu hoje o Congresso Anual do Sindicato dos Metalúrgicos Alemães.

O presidente do sindicato mais forte do mundo (quase dois milhões de filiados), Otto Brenner, pediu para a Alemanha Ocidental um sistema social superior ao do comunismo. "Pode obter-se a vitória sôbre o comunismo apenas com a criação de um sistema social superior ao dêste", exclamou Brenner.

CONDENAÇAO E ACUSAÇAO

Em seu discurso não só condenou os líderes comunistas da Alemanha Oriental como também acusou o govêrno de Bonn de seguir uma política reacionária, com uma maior influência conservadora. Pediu também "sem clemência" a expulsão de todos os ex-nazistas da vida pública.

EXPULSAO

Brenner acusou o chanceler alemão Konrad Adenauer de ter aguardado a chegada de documentos do bloco comunista para decidir a expulsão do seu gabinete do ex-ministro Theodor Onerlaender.

O líder sindical se opôs a tendência que existe em sua opinião, de esperar em tais casos a evidência fornecida pelo regime da Alemanha Oriental.

Brenner exortou tôdas as fôrças democráticas e progressistas e os operários do progresso social".

"MAGO"

O ministro da Economia foi chamado por Brenner de "mago da economia de Mercado Social" por suas "exortações à moderação dirigidas exclusivamente aos trabalhadores". (DPA-TRP-DC)

Corpo presidencial do Concílio foi designado

VATICANO e LONDRES — Sua Santidade o Papa designou um corpo presidencial de 10 cardeais para o próximo Concílio Ecumênico da Igreja, dando à publicação uma Carta Apostólica anunciando as regras de procedimento para as deliberações do Concílio.

No dia 11 de outubro, o Concílio Ecumênico será iniciado, sendo o primeiro nos últimos 92 anos, e o vigésimo primeiro em tôda a história da Igreja. Espera-se que dure cêrca de meio ano.

CARDEAIS NOMEADOS

Os dez cardeais nomeados pelo Sumo Pontífice, são: monsenhor Antônio Gaggiano, arcebispo de Buenos Aires, Francis Spellman, arcebispo de Nova Iorque, Normam Gioroy, arcebispo de Sidney, Eugne Tisserant, Decano do Sacro Colégio, Enrico Pla Y Deniel, arcebispo de Toledo, Ignácio Tappouni, Patriarca Sírio, Achille Lienart, Bispo de Lille, Joseph Frings, arcebispo de Colônia, Ernesto Ruffini, arcebispo de Palermo, e Bernard Jan Alfrink, arcebispo de Utrecht.

UNIAO CRISTA

Sôbre o mesmo assunto aditava outro telegrama, vindo de Londres, que Sua Santidade o Papa deu impulso ao movimento a favor da união da Cristandade, disse o dr. J. C. Heenan, arcebispo de Liverpool, numa Carta Pastoral ora divulgada sôbre o próximo Concílio Ecumênico.

INTERCAMBIO

Podemos dar graças a Deus — continuou o arcebispo — por êsse grato intercâmbio de relações entre nós e os membros de outras igrejas cristãs neste país. A nova amizade se desenvolveu ràpidamente desde que se iniciou o Pontificado de João XXIII. (BNS-DC).

Espanha fará barcos para o Paraguai

ASSUNÇAO e WASHINGTON — Estão em sua fase final as conversações visando a conclusão de um nôvo convênio para a construção de barcos, entre o Paraguai e a Espanha.

Nas gestões iniciadas há tempos junto a representantes da Espanha e do Japão surgiu a conveniência de que a determinação do gen. Stroessner se incline pela oferta espanhola, segundo informam círculos oficiais.

REFLORESTAMENTO

Por outro lado de Washington vinha a informação de que a Espanha ofereceu à OEA proporcionar a necessária formação de dez técnicos em reflorestamento e a outros dez peritos em reformas agrícolas.

INÍCIO

O curso deverá começar em fins dêste ano. (DPA-TRP-DC).

Junta Militar do Peru cumpre lei eleitoral

LIMA — Noventa dias de prazo deu a Junta Militar de Govêrno a todos os eleitores do país para renovar suas inscrições, de acôrdo com o decreto-lei sôbre Registro Eleitoral, que faz parte do nôvo Estatuto Eleitoral que está sendo redigido por uma comissão especial.

Uma das características importantes dessa resolução é que modifica as dispoições do Código Penal e inclui nesse corpo legal os delitos e penas de índole eleitoral.

DISPOSIÇOES DA LEI

Segundo as disposições do projeto-lei, os podêres executivos e judiciário designarão funcionários eleitorais.

INFERÊNCIA

Por outro lado as fôrças armadas do Peru terão importante inferência nos processos cívicos. No que diz respeito ao registro, fica estabelecido que membros das classes militares poderão agir como visitadores para controlar e inspecionar os registros provinciais.

DIREÇAO

O registro eleitoral funcionará a cargo de um diretor-geral, como registradores provinciais e distritais. O primeiro dêles será a autoridade máxima e deve reunir os requisitos exigidos para ser Vogal (ministro ou membro) ou fiscal da Côrte Superior de Justiça (Côrte de Apelações), "ou profissional diplomado na matéria" e será designado pela Côrte Suprema.

PARALISAÇAO

As atividades dos partidos estão pràticamente suspensas, já que existe a certeza de que não haverá eleições municipais dia 11 de novembro próximo, porque no dia 1 do mesmo mês terá início a reinscrição que deverá durar até fevereiro de 1963 (ORBE-TRP-DC).

LLOYD NO COMÉRCIO EXTERIOR

O Lloyd Brasileiro incluiu no seu programa a conquista de novos mercados, bem como a expansão do comércio exterior brasileiro. Dentro dêsse objetivo, criou novas linhas de navegação marítima — Costa de África e México —, e procurou entrosar-se com as classes produtoras e órgãos governamentais. Deverá ser criado, para isso, um Grupo de Trabalho, integrado de representantes do Itamarati, Confederação Nacional do Comércio, Confederação Nacional da Indústria, para estudar as possibilidades brasileiras no campo da exportação. Êsses objetivos foram objeto de debate entre o sr. Moacir Monteiro Neto, diretor daquela autarquia, e o presidente da Confederação Nacional do Comércio, sr. Charles Edgard Moritz, com quem aparece na foto.

I. A. A.

INSTITUTO DO AÇÚCAR E DO ÁLCOOL

VENDA DE SACARIA

AVISO N.º 53

O Instituto do Açúcar e do Álcool comunica que aceitará propostas firmes para a venda de 100.000 (cem mil) sacos de juta, usados, residual de embarques de açúcar a granel, armazenados em Maceió — Alagoas, nas condições constantes do Aviso n.º 40, de 8-5-62, em lotes mínimos de 10.000 (dez mil) sacos.

As propostas deverão ser entregues em envelopes fechados, às 16 (dezesseis) horas, do dia 13 (treze) do corrente, na Divisão de Exportação do I.A.A., à Praça 15 de novembro, 38-A — 6.º andar, no Rio de Janeiro — GB.

Quaisquer outras informações serão prestadas no endereço acima.

Rio de Janeiro, 7 de setembro de 1962

FRANCISCO WATSON
Dir. da Div. de Exportação

Aviso Aos Consumidores de Energia Elétrica

Para expansão e melhoramentos da rêde de distribuição de energia elétrica, e segurança do pessoal que realiza êsse serviço, torna-se indispensável interromper o fornecimento de eletricidade, nos seguintes logradouros:

DEPOIS-DE-AMANHÃ
9/9/1962 (DOMINGO)

ZONA SUL
(Período: aproximadamente das 7,30 às 15 h)

Catete e Laranjeiras

RUAS — Barão de Guaratiba, Conde Baependi, Ipiranga, Orlando Rangel.

ZONA NORTE
(Período: aproximadamente das 7 às 15 horas)

Tijuca

RUAS — Barão de Pirassinunga, Bom Pastor, Desembargador Isidro, Enes de Sousa, General Roca, Guapiara, Particular, Potengi, Silva Guimarães; Praça: Saens Penna (entre os ns. 57 e 67); Beco: Dehoul.

(Período: aproximadamente das 7 às 16 horas)

Benfica

RUAS — Couto Magalhães, Leopoldo Bulhões, Matupiru, Prefeito Olímpio de Melo, São Luís Gonzaga, Senador Bernardo Monteiro; Praça: Dr. Carvalho de Brito; Avenida: Suburbana.

SUBÚRBIOS DA CENTRAL
(Período: aproximadamente das 7 às 15 horas)

Sampaio e Engenho Nôvo

RUAS — Alzira Valdetaro, Angola, Bela Vista, Gregório Neves, Manuel de Miranda, Souto de Carvalho, 24 de Maio.

(Período: aproximadamente das 7 às 15,30 h)

Cascadura

RUAS — «A», Amparo, Barão do Bananal, Barbosa, Brasilina, Caetano da Silva, Cerqueira Daltro, Felício, Florentina, Francisco Vale, Frei Antônio, Gaspar Viana, Goiás, Itamarati, Luís Delfino, Moreira de Azevedo, Palmital, Pedreira, Silvério, Tomás Alves, Valério; Travessas: Felício, Cardosos, Pedreira; Praça: Artur Azevedo; Avenida: Suburbana.

(Período: aproximadamente das 7 às 15 horas)

Vila Valqueire

RUAS — Alves do Vale, Assis Martins, Cairuçu, Jambeiro, Jogoroaba, Capitão Mário Barbedo, Monclaro Mena Barreto; Praça: Professor Cardoso Fontes; Estrada: Intendente Magalhães.

Campo Grande

RUAS — «A», Alfredo Mariano, Artur Rios, «B», «C», Cambiuna, Camairpi, Carius, Coronel Zenon Silva, «D», Eduardo Studart, Elias Lôbo, General Tomás Cavalcante, Iaçu, Itaobim, «L», Mafalda, Mora, Sacramento Blacke, Viúva Dantas; Avenida: Cesário de Melo; Estrada: do Cabuçu.

(Período: aproximadamente das 7 às 16 horas)

Irajá

RUAS — «B», Cinco, Custódio, Dez, Dois, «E», Eng. Francelino Mota, «F», Florânia, «G», «H», «I», «J», Ministro Costa Lima, Oito, Onze, Petrolândia, Ponta Porã, Praitinga, Quatro, Santa Cruz, São Felix, Três, Um, Água Grande (Estrada); Avenida: Meriti.

SUBÚRBIOS DA LEOPOLDINA
(Período: aproximadamente das 7 às 16 horas)

Bonsucesso e Ramos

RUAS — Barros Barreto, Cardoso de Morais, Costa Mendes, Dona Cantilda, Dona Isabel, Emílio Zaluar, João Torquato, Mesquitela, Sargento Pinto de Oliveira, Viúva Garcia; Travessa: Jardinópolis.

Rio Light S. A.
Servicos de Eletricidade e Carris

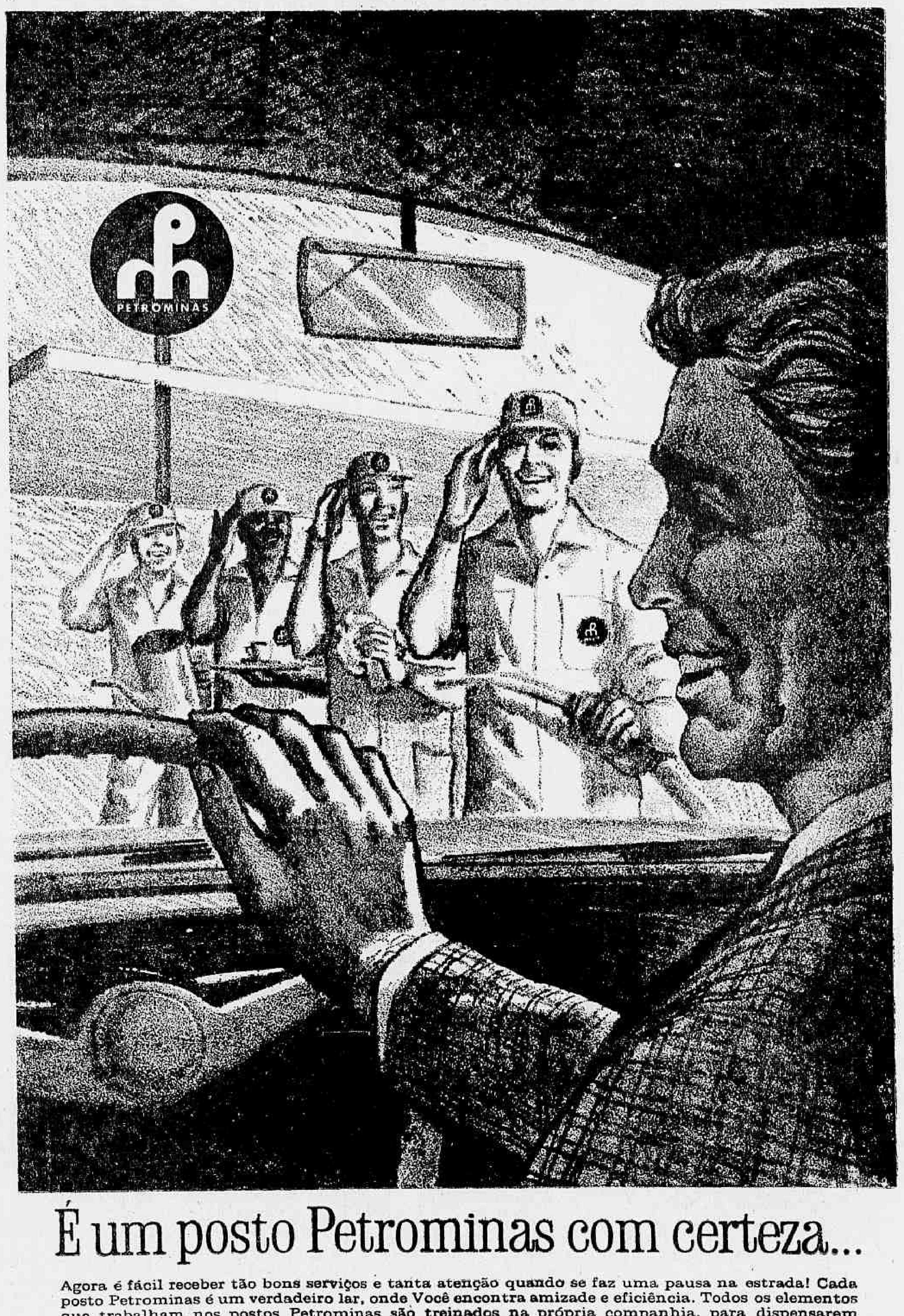

É um posto Petrominas com certeza...

Agora é fácil receber tão bons serviços e tanta atenção quando se faz uma pausa na estrada! Cada posto Petrominas é um verdadeiro lar, onde Você encontra amizade e eficiência. Todos os elementos que trabalham nos postos Petrominas são treinados na própria companhia, para dispensarem a Você tôda a atenção — desde o ato de abastecer o seu carro, verificar o óleo, a pressão, bateria, lavar parabrisas, tudo-tudo é feito com uma cordialidade que dá gôsto. Cada posto Petrominas oferece ainda serviço de recados, analgésicos para eventualidades, completo serviço de bar, instalações sanitárias masculinas e femininas bem instaladas e higiênicamente conservadas. A emprêsa cuida ela mesma dos postos Petrominas para dar a Você aquela sensação de "estar em casa". Viaje sossegado, pois agora a estrada é tranquilidade — com a Petrominas sempre por perto.

UM POSTO AMIGO A CADA 100 KM

ENTRE

SÃO PAULO - RIO   SÃO PAULO - BELO HORIZONTE   RIO - BELO HORIZONTE

Postos Rodoviários PETROMINAS S. A.
cada posto, um oasis de amizade e bons serviços

Reunião secreta de bicheiros no Guanabara

Os principais banqueiros do "jogo do bicho" da cidade foram convocados, ontem, para uma reunião no Palácio Guanabara, de caráter secreto, tendo como objetivo, segundo a nossa reportagem foi informada, obter o apoio dos bicheiros para os candidatos às próximas eleições que defendem o governador Carlos Lacerda.

Se os banqueiros e as pessoas que com êles negociaram na reunião secreta do Palácio chegaram a um acôrdo, cessará, imediatamente, a campanha do chefe de Polícia desencadeada contra os bicheiros da maneira mais violenta já vista na Guanabara, a ponto de chegar a desfalcar a própria polícia dos seus elementos mais necessário ao policiamento das ruas.

150 MIL DESEMPREGADOS

Ainda ontem, da tribuna da Assembléia Legislativa, o deputado Amando da Fonseca, elemento que faz parte dos quadros da Polícia e que conhece todo o mundo do "jôgo do bicho" no Estado, informou que, com a campanha do sr. Newton Marques Cruz, cêrca de 150 mil pessoas estão desempregadas, sofrendo tôda a sorte de privações.

ATIRADOS AO BANDITISMO

Sem poderem trabalhar em outra atividade visto que, há anos e anos seguidos, se empregam, apenas, na atividade de "bicheiros", disse o sr. Amando da Fonseca que muitos chefes de família atirados ao desemprêgo pela campanha do chefe de Polícia, passaram a praticar assaltos e roubos de tôda ordem, o que se comprova com o repentino e violento aumento dos crimes ùltimamente registrados.

10 CAMIONETAS NOVAS

A campanha vem se realizando de tal forma eficiente que, nos últimos dias, a Polícia recebeu do chefe Newton Marques Cruz nada menos do que dez camionetas inteiramente novas, com guarnições de soldados à paisana para prender os "bicheiros".

Rebolado japonês no Galeão

Rainhas da noite no Japão, com nomes complicados mas com beleza identificável em qualquer quadrante do mundo, lindas japonêsas passaram ontem pelo Galeão com destino a Buenos Aires, onde vão mostrar o que é o teatro rebolado no Império do Sol Nascente, coisa que, segundo disseram, também o Brasil poderá ver. Dentro de alguns dias, outras vedetas chegarão, então para ficar — pelo menos durante longa temporada — ao Brasil.

Mitsu Ichion, Kumi Ts'-Li e Akemi Awabo são três das muitas beldades orientais que ontem estiveram durante algumas horas em solo carioca. O suficiente, porém, para transmitir alguns ensinamentos da sabedoria oriental especificamente voltada para o rebolado: "strip-tease", segundo Mitsu, é "a arte de despir-se em público com muito pudor".

Concentração pelo regime democrático

Assinalando a passagem do "Dia da Pátria", a Liga da Defesa Nacional realizará hoje, às 16 horas, na Praia do Russel, uma concentração cívico-religiosa que visa à manutenção do regime democrático.

Hasteamento da Bandeira ao som do Hino Nacional cantado por um côro orfeônico de 200 vozes e salvas de 21 tiros dadas por uma bateria do Corpo de Fuzileiros Navais marcarão o início das festividades.

PELA DEMOCRACIA

Na demonstração de que os homens de tôdas as crenças se encontram unidos em torno do mesmo ideal, que é a manutenção da democracia no Brasil, participarão da solenidade congregações de tôdos os credos sem fazerem símbolos ou insígnias religiosas, mas empunhando apenas a Bandeira Nacional. Várias bandas de música participarão da solenidade.

Homenagem às sras. Nélson de Melo e Pedro Suzano

Na residência oficial do ministro da Aeronáutica, na Ilha do Governador, a sra. Lourdes Carvalho, espôsa do titular da Pasta da Aeronáutica, ofereceu, ontem, um almôço às espôsas dos ministros da Guerra e da Marinha, sras. Odete de Melo e Jovina de Araújo Suzano, espôsas respectivamente do general Nélson de Melo e almirante Pedro Paulo Suzano. Participaram do ágape as espôsas de vários oficiais-generais superiores das nossas Fôrças Armadas. Na gravura um aspecto, vendo-se as senhoras Lourdes Carvalho, Odete de Melo, Jovina de Araújo Suzano, Furtado de Mendonça, Lili Heckeler, Lima Brayner, Flávia Araribóia, e Segadas Viana, palestrando cordialmente

Juraci: mulher vota bem

"A mulher brasileira deve ser prestigiada na ação meritória a que se presta no Estado da Guanabara" — declarou o sr. Juraci Magalhães, falando ontem na inauguração do comitê feminino da candidatura Raul Brunini, na Rua Siqueira Campos, 143, loja 5, que apoiará também seu nome para o Senado Federal.

"O voto da mulher brasileira — disse o governador baiano — não é um voto de cabala. Ela está votando admiràvelmente e isso é um fator de progresso social, é um instrumento de aperfeiçoamento democrático. Com isso, não estou tentando aliciar eleitoras: a mulher brasileira vota com consciência em quem bem entende".

Homenagem a Romão

Em cerimônia que terá lugar, domingo próximo, às 22 horas, no Clube do Jacarèzinho, será entregue ao jornalista J. Romão da Silva, conselheiro de Turismo da CNC e presidente do «Concurso Teixeira de Freitas» da ABM, o título de sócio benemérito da Federação Brasileira das Escolas de Samba. Tala homenagem é motivada pelos serviços prestados pelo jornalista à cultura e ao folclore afrobrasileiro. Na ocasião, será empossada a nova diretoria da FBES.

PTB pede novamente intervenção

"Nós, os trabalhistas, pedimos ao govêrno da República que decrete imediatamente a intervenção na Guanabara, a fim de fazer prevalecer o instrumento da ordem democrática, que é a Constituição na plenitude de sua vigência", declarou, ontem, da tribuna da Assembléia Legislativa, o deputado Saldanha Coelho, fazendo comentários em tôrno do pronunciamento do professor Hermes Lima na televisão e na imprensa.

"Em revide às palavras do sr. Hermes Lima — acrescentou o orador — o sr. Carlos Lacerda, sem explicar de onde vem o dinheiro com que está pagando a televisão a 60 mil cruzeiros por minuto, agrediu ainda mais e desconsiderou ainda mais a autoridade pública, nunca se vendo, realmente, em tôda a história do sistema federativo, tão marcante desconsideração à autoridade.

NUNCA VISTO

Observando o ineditismo da atitude do governador da Guanabara, o sr. Saldanha Coelho disse que "nunca se testemunhou um exemplo tão evidente de desrespeito à autoridade pública, ao poder constituído, subvertendo a hierarquia, desejando a subversão da ordem, agredindo com tão pouco comedimento o govêrno da União e de seus ministros de Estado".

Declarou, ainda, o sr. Saldanha Coelho que o ministro Hermes Lima, ao fazer o pronunciamento não falou em seu nome ou no nome do presidente da República mas, sim, "em nome da Constituição, em nome da moral, em nome enfim, daqueles princípios, convicções e sentimentos que presidem a manutenção da ordem jurídica no regime democrático".

Missões volantes vão alfabetizar o campo

Terá lugar em Florianópolis, no período de 10 a 17 do corrente, uma Semana de Educação Rural promovida pelo MEC, constando de dois simpósios e um ciclo de palestras, cujo temário prevê o debate aprofundado das formas de alfabetizar o homem do campo brasileiro.

Em declarações ao DIARIO CARIOCA o sr. Benjamim Gomes Pereira, coordenador da Campanha Nacional de Educação Rural, responsável por aquêle certame, informou que a Semana terá duas finalidades precípuas: primeira, formular sugestões ao govêrno, apontando providências adequadas à realidade brasileira no campo da educação rural; segunda, debater temas de grande interêsse, inclusive a prática cooperativa para filhos de agricultores e o treinamento de professôres rurais.

PONTO DE PARTIDA

O Simpósio de Florianópolis, segundo afirmou o sr. Benjamin Gomes Pereira, deverá ser o ponto de partida para um grande movimento de civismo, no qual tomará parte, não só o povo dos municípios, os mais recônditos do país, mas também autoridades de relêvo nacional e educadores de tôdas as regiões do Brasil.

— O movimento, frisou o coordenador da Campanha Nacional de Educação Rural, está aberto a quantos dêle quiserem participar

MISSÕES VOLANTES

Disse ainda o diretor da Campanha que aquêle órgão, através da sua equipe técnica, está planejando a realização de várias arrancadas, tipo "missão volante" ao interior do país, "visando preparar a massa rurícola nacional, através de unidades móveis providas de bibliotecas, filmes, discos, ferramentas etc., para enfrentar a evolução industrial, cultural e sanitária que ora se vem processando em tôda a Nação".

Detenta mentiu: não terá bebê

Submetida a exame de gravidez no Instituto Médico Legal, Marlene Simões, que foi condenada a 15 anos de reclusão como co-autora da morte de seu marido Antônio Viana, foi desmentida em suas afirmações, porque os médicos atestaram que a paciente era semi-desvirginada.

Na rebelião ocorrida no mês passado, entre as mulheres da Penitenciária de Bangu, surgiram denúncias de que Marlene e outras detentas estavam grávidas por culpa de funcionários daquele estabelecimento.

Os advogados Álvaro Mayrink Veiga da Costa e Vilmar Barbosa, defensores da ré, que é chamada no Presídio de Mulheres de "Ronaldo de Saias", dado às suas maiores regalias, entrarão com uma ação criminal pedindo nulidade para o julgamento.

Pretendem os defensores de Marlene demonstrar a autoria do assassinato a seu amante Aristides Nogueira Florido, que foi quem, auxiliado pela ré, fêz os disparos contra a vítima.

DIA DE DAG

NOVA IORQUE — O primeiro aniversário da morte de Dag Hammarskjold, a 17 do corrente, será comemorado na Cidade de Nova Iorque e em outras partes dos Estados Unidos com solenes cerimônias — anunciou o sr. Andrew W. Cordier, presidente da Comissão Norte-Americana da Fundação Dag Hammarskjold. (USIS-DC).

3 HORAS DE VELOCIDADE DUPLA VITÓRIA DO "WILLYS-INTERLAGOS" GORDINI VENCE TODOS ATÉ 1.300 c.c.

Ases do automobilismo, pilotando carros de várias marcas e potências, competiram, domingo último, em Interlagos, na prova «3 Horas de Velocidade».

Competição emocionante, iniciando-se às 16 horas e terminando às 19 horas, teve a partida ao estilo de «Le Mans», dada pelo General Santa Rosa, presidente do Automóvel Clube do Brasil.

Deram a largada 34 carros e completaram a prova 29. Dentre os volantes viam-se: Francisco Landi, Camilo Cristofaro, Mário Olivetti e Emílio Zambelo com FNM; Mário César de Camargo Filho e Bird Clemente, com DKW; Jaime Silva e Ciro Caires, com SIMCA; Luís Antônio Grecco e Luís Pereira Bueno, com GORDINI e Rodolfo Costa, Eduardo Schurachio e Christian Heins, com WILLYS-INTERLAGOS.

VENCEDORES ABSOLUTOS

Os carros «Willys-Interlagos» ns. 22 e 21 pilotados, respectivamente, por Rodolfo Costa e Eduardo Schurachio, tiveram impressionante desempenho, perfazendo as 41 voltas da prova sem estacionarem no box, durante 3 horas.

Os «Willys-Interlagos» ns. 22 e 21, além da vitória em sua categoria (1.000 c.c.), foram vencedores absolutos da prova, superando tôdas as marcas, inclusive as de maior cilindrada. Comprovaram, dessa forma, a qualidade de suas máquinas, construídas a partir dos elementos mecânicos do Dauphine.

GORDINI VENCE TODOS ATÉ 1.300 C.C.

Outro feito que merece destaque na prova das 3 horas, é o desempenho que alcançou o «Renault Gordini» n.º 42, conduzido por Luís Antônio Grecco, vencedor na sua categoria (850 c.c.) e sobrepujando numerosas máquinas de maior cilindrada, inclusive todos os carros até 1.300 c.c., além de alguns de 2.500 c.c.

EM DESACÔRDO COM O SINDICATO DOS AERONAUTAS, A ASSOCIAÇÃO DOS PILOTOS DA PANAIR

A Associação dos Pilotos da Panair enviou ao Sindicato Nacional dos Aeronautas o seguinte ofício:

"AP-P-1067/62
Rio de Janeiro
5 de setembro de 1962.

Ao
SINDICATO NACIONAL DOS AERONAUTAS
Av. Franklin Roosevelt, 194
NESTA
At.: sr. Presidente do S.N.A.

Ref.: Desvirtuamento das atividades legais e estatutárias.

Em vista dos reiterados pronunciamentos políticos, ultimamente feitos pelo S.N.A., fugindo e desviando à sua natureza, conceituação e finalidades, assim como, em face ao completo desvirtuamento das suas atividades legais e estatutárias, vimos, com a presente, registrar o nosso formal e veemente protesto, informando que não endossamos os citados pronunciamentos e declarando pùblicamente a nossa repulsa à desvirtuação que ùltimamente vem sofrendo a filosofia sindical.

Conforme determina o Art. 511 da Consolidação das Leis do Trabalho, "E' lícita a associação para fins de estudo, defesa e coordenação dos seus interêsses economicos ou profissionais, de todos os que, como empregadores, empregados, agentes ou trabalhadores autônomos, ou profissionais liberais que exerçam, respectivamente, a mesma atividade ou profissão ou atividades ou profissões similares ou conexas".

De acôrdo com o que determina o Art. 521 da C.L.T. são condições para o funcionamento do Sindicato:

a) proibição de qualquer propaganda de doutrinas incompatíveis com as instituições e os interêsses da Nação, bem como de candidaturas e cargos eletivos estranhos ao Sindicato;

b) proibição de quaisquer atividades não compreendidas nas finalidades mencionadas no Art. 511, inclusive as de caráter político-partidárias;

Outrossim, de acôrdo com os Estatutos do S.N.A. publicado no D.O. de 13-11-1946, verifica-se em seu art. 1.º: "O Sindicato Nacional dos Aeronautas, com sede e foro no Distrito Federal, (hoje Estado da Guanabara) e constituído para fins de estudo, coordenação, proteção, representação legal da categoria profissional dos aeronautas em todo o território nacional, de conformidade com a Consolidação das Leis do Trabalho, aprovada pelo Decreto-Lei n.º 5.452, de 1.º de maio de 1943 e com intuito de colaboração com os podêres públicos e as demais associações no sentido da solidariedade profissional e de sua subordinação aos interêsses nacionais".

Ainda, nos mesmos Estatutos, lê-se: "Art. 4.º — São condições para o funcionamento do Sindicato Nacional dos Aeronautas: b) Abstenção de qualquer propaganda não sòmente de doutrinas incompatíveis com as instituições e os interêsses nacionais, mas também de candidaturas e cargos eletivos estranhos ao Sindicato;".

Assim sendo, apesar do dispositivo legal acima mencionado e dos artigos 1.º e 4.º letra b, a Diretoria atual do Sindicato Nacional dos Aeronautas permitiu-se, abusivamente, desviá-lo das suas atividades legais e estatutárias para finalidades demagógicas e políticas, como se vê nas seguintes publicações:

1.º — BOLETIM N.º 14/62, de 30 de junho de 1962, da Diretoria do Sindicato Nacional dos Aeronautas;

2.º — Publicação s/n.º, dos aeronautas e aeroviários, datada de 4 de julho de 1962, e assinada pelos srs. cte. Paulo de Mello Bastos, Presidene da Federação Nacional dos Trabalhadores em Transportes Aéreos; Othon Canêdo Lopes, Presidente do Sindicato Nacional dos Aeroviários; e cte. Paulo Sant'Anna Machado, Presidente do Sindicato Nacional dos Aeronautas.

3.º — Publicação s/n.º, para os aeronautas e areoviários, de 9 de julho de 1962, assinada pelos Presidentes acima citados;

4.º — Manifesto à Nação, com a seguinte definição de posição: "Vote a Câmara imediatamente, neste último esfôrço concentrado, as leis, ou delegue os podêres pedidos";

5.º — Publicação s/n.º e sem data, dirigida aos aeronautas e aeroviários e assinada pelo Presidetne da F.N.T.T.A., pelo Presidente do Sindicato Nacional dos Aeroviarios, pelo Presidente do Sindicato Nacional dos Aeronautas, pelo Presidente do S. A. do Estado de São Paulo, pelo Presidente do S. A. de Belo Horizonte e pelo Presidente do S. A. de Recife; e

6.º — Artigo na primeira página, sob o título — "Greve Geral: Dever Cumprido" d'"A Bussola" de julho de 1962, órgão oficial do Sindicato Nacional dos Aeronautas. Assim como, o artigo sob o título "Sindicalismo e Política" assinado pelo Presidente do Sindicato Nacional dos Aeronautas, no mesmo número acima citado.

ASSOCIAÇÃO DOS PILOTOS DA PANAIR DO BRASIL
as.) ORLANDO TELLES

140.º da...

(Conclusão da 10.ª pág.)

tramento da democracia, na preservação dos direitos e liberdades do nosso povo.

"Temos merecido o respeito de todos os brasileiros porque agimos sempre com alevantado espírito de servir à Pátria, com a ambição louvável e justa de bem cumprirmos nossa missão. Entretanto, para o atendimento dêsse desígnio, é condição precípua estarmos unidos e coesos dentro da lei, que devemos respeitar e fazer cumprir, para manter a ordem em defesa das nossas instituições.

Ao ensejo da comemoração da Independência do Brasil, concito a todos os meus camaradas a manterem êsse espírito sadio e responsável pela exemplar e tradicional linha de conduta do Exército, que muito vem contribuindo para a grandeza desta Nação."

POLICIAMENTO NOTURNO DE NITERÓI

NITERÓI — O major Medeiros, comandante do Esquadrão de Cavalaria da Polícia Militar, informou que, a partir do dia 22, será reiniciado o policiamento noturno de Niterói. A ronda será feita em tôda a cidade e principalmente nos bairros de São Francisco, Cachoeiras e Pendotiba, por um pelotão de 54 milicianos montados.

Você ganha em DÔBRO quando ouve o divertido

"Miss Campeonato"

o programa-campeão de alegria, tôdas as segundas-feiras às 20,30 horas, na

RÁDIO MAYRINK VEIGA

* Você ganha ALEGRIA
... e 50 mil cruzeiros de prêmios, tôdas as semanas, num oferecimento dos

"PRODUTOS GRANFINO"

RAIO-X Dr. Victor Côrtes
Exames radiológicos em residências
TOMOGRAFIAS
Diàriamente das 8 às 11 e das 14 às 17 horas
RUA ARAÚJO PÔRTO ALEGRE, 70
9.º andar — Tel.: 22-5330

CAPIXABA
A ETIQUETA DA CAMISA PERFEITA
Fábrica: Praça Municipal 350 — Colatina — Espírito Santo — Vitória
Avenida República, 70

AUTO VIAÇÃO SANTO ANTÔNIO
OFERECE-LHE BOAS VIAGENS PARA CAMPOS
HORÁRIO:
Rio-Campos: 05,00; 07,00; 08,00; 10,00; 13,00; 16,00; 21,00 e 23,00.
Niterói-Campos: 06,00; 09,00; 11,00; 12,00; 14,00 18,00; 22,00; e 24,00.
CONFÔRTO, SEGURANÇA E RAPIDEZ

Doenças e operações dos olhos
DR. ADERBAL ALVES
AV. FRANKLIN ROOSEVELT 84 — Gr. 204
Segundas, quartas e sextas das 15 às 19 horas
Tel.: 22-9549 — Res. 57-0559

SEBASTIAO JOSE FRANÇA DOS ANJOS — AYRTON C. JUNQUEIRA — LUIZ LYRA — RAFAEL JOSE FRANÇA DOS ANJOS — ALIF PALIS
ADVOGADOS
Escritório: Rua Senador Dantas, 117 — 14.º andar — Grupos 1431/32 — Telefone: 52-3372

Independência e interdependência

HÁ 140 anos afirmávamo-nos como país soberano. Afirmávamo-nos num ambiente de ordem, herdeiros que éramos da cultura portuguêsa.

Compare-se o processo da evolução da luta pela independência brasileira com o verificado nos demais países do continente americano e ver-se-á que soubemos, naquele passo histórico, conservar o sentido da convivência pacífica que constitui a primordial característica do povo brasileiro.

Poder-se-ia dizer que a formalização da independência, em 1822, não apresentou para o Brasil as proporções de uma revolução, pois desde 1808 os acontecimentos e a sabedoria lusitana já vinham conduzindo o país para a secessão. Muito antes do grito do Ipiranga já o Brasil tinha categoria de Reino. A conservação da forma monárquica contribuiu, de maneira decisiva, para que não se rompessem violentamente os vínculos com a Europa em geral e Portugal em particular, proporcionando-nos, além disso, instituições que, pela sua estabilidade, representavam uma exceção na América Latina conturbada pelas lutas que a Espanha não pôde evitar.

O predomínio que a Grã-Bretanha exercia sôbre a vida portuguêsa passou a exercer-se, igualmente, sôbre a vida brasileira, através dos tratados que Dom João VI aqui celebrou e que foram renovados por Dom Pedro I. A afirmação da nacionalidade brasileira era, porém, incompatível com tais tratados, que, sob Dom Pedro II acabaram desaparecendo, de maneira a permitir ao país assumir a plenitude dos seus atributos de soberania.

Hoje, que tanto se fala em "independência" por oposição a "colonialismo", em "soberania" por oposição a "imperialismo", é mister perceber o nôvo processo em desenvolvimento — o mesmo que Tiradentes acionou e dois imperadores completaram. Independência, hoje, é sinônimo de um fato moderno: interdependência. Uma não nega a outra; melhor dizer que uma pressupõe a outra.

Exemplos não faltam, no mundo de hoje, para atestar que nação isolada — raciocinando com o absurdo — é nação dependente. A tendência é interdependerem os povos para realmente independerem. E' o que se vê quando o presidente francês vai à Alemanha, adversária de há 15 anos, propor-lhe a idéia da união política européia; é o que se vê na jovem África, que federaliza pequenos núcleos para a independência de todos; é o que se vê mesmo de parte das grandes potências, como os Estados Unidos e as da Europa ocidental, que se escoram mùtuamente e complementam soberanias nacionais para preservar o princípio da soberania.

O Brasil, que há 140 anos pôs-se em dia com a História, sente-se apto, hoje, a manter-se a par do progresso. Cultua os seus heróis fazendo com que seus ideais permaneçam jovens, concordes com as jovens realidades do século XX.

A Notícia em Flagrante

1 Entre as fraudes cambiais verificadas com a utilização de licenças de importação para mercadorias originárias de países do dólar-convênio, que o Banco do Brasil está examinando, figura, por exemplo, uma que beneficiou firma estabelecida no Brasil com o negócio de máquinas de escrever. Foram feitas vultosas importações da Noruega, país que nunca fabricou máquinas de escrever, e que a firma importadora não desconhecia. Agora será intimada a devolver a diferença dos ágios que sonegou.

2 No próximo dia 10 do corrente realizar-se-á assembléia-geral extraordinária na Fábrica Nacional de Motores para reforma dos seus estatutos e eleição do superintendente e diretor-tesoureiro, tudo de conformidade com a recente decisão do Conselho de Ministros.

3 Que o plano de abate e estocagem da carne não está sendo cumprido. Mesmo assim o Ministério da Agricultura elabora no momento outro esquema para no próximo também não ser obedecido.

4 Em 1960 a cidade mais populosa do mundo era Tóquio, com 8.300.000 habitantes, seguida de Nova Iorque, com 7.700.000. S. Paulo estava naquele ano com 3.606.600 (8.º lugar) e o Rio com 3.200.000.

5 Em Manaus a campanha eleitoral se desenvolve entre tumultos e até conflitos armados. É, no momento, a cidade do país onde a luta política assume aspecto de maior violência.

6 A Petrobrás está guardando a maior discrição relativamente à descoberta de petróleo no Maranhão. Espera que os testes definam a capacidade do poço perfurado para depois divulgar informação segura sôbre o assunto.

7 Pesquisas de opinião revelam que a maioria do eleitorado da capital de S. Paulo se divide entre Jânio e Ademar, sendo de apenas 6% a diferença do primeiro para o segundo. No interior do Estado vence amplamente o sr. José Bonifácio.

Na Seara Alheia

Umas e Outras

Em "Última Hora", o José Mauro dá conta de declaração do deputado Paulo Alberti:

"O Lacerda, não conseguindo desmoralizar a indústria automobilística de JK, tenta acabar com ela, fazendo buracos nas ruas da Guanabara".

Como muitas vêzes sucede, o jovem deputado revela apenas uma das faces da verdade. Sem dúvida, é muito próprio do governador-panfletário desta martirizada Cidade-Estado tirar vinganças dêsse tipo. Dar cabo da nossa indústria automobilística seria para êle um prazer dos deuses. Mas com os buracos CL tira um proveito de maior importância ainda: a buraqueira, que faz o desespêro da infeliz população ajuda de maneira prodigiosa o seu auto-endeusamento. Na frente de cada buraco há uma placa caríssima, primorosamente confeccionada, com essas palavras inocentes: "Obras do govêrno Carlos Lacerda". Fontes palacianas informam ter havido terríveis tempestades no Guanabara em razão de algum malaventurado chefe de obras ter fechado intempestivamente um ou outro buraco. "Estão sabotando o meu govêrno!" Levados por um grande amor à verdade histórica não podemos garantir a exatidão absoluta da frase. Mas sim do sentido. Há buracos que já foram fechados e reabertos umas três vêzes. Foi o que sucedeu com o que fica na esquina de Farani com Praia de Botafogo.

Procelária

"O Globo", veste a armadura, põe o elmo e, de lança em riste, sai em defesa do governador Carlos Lacerda, sob o pretexto de que se acha ameaçada a autonomia do Estado da Guanabara, à vista das falas do ministro Hermes Lima.

Despe por um instante a armadura, veste a toga de magistrado e anuncia o seu "veredictum".

E, no fim, ei-lo travestido em presidente, renegando seu passado, todos os seus escritos. Para edificação dos leitores aqui transcrevemos o "mea culpa":

"Tudo isto, porém, não significa que estejamos de acôrdo com quaisquer excessos de linguagem por parte dos opositores do govêrno. Julgamos que a melhor maneira de servir à Nação, neste momento, é devolvendo-lhe a tranqüilidade e a confiança na solução pacífica e legal do presente conflito político, de tão fundas repercussões no campo econômico-social. Para que esta solução seja possível, o processo indicado não é, evidentemente o de deitar mais lenha à fogueira, mas o que se inspira nas ponderações do bom-senso e da serenidade".

As Fôrças Armadas

O "Jornal do Brasil" continua a explorar o riquíssimo filão Brizola, sem se decidir no entanto a pagar "royalty" ao governador gaúcho. Na edição de ontem faz esta revelação estarrecedora:

"Desfilam amanhã as Fôrças Armadas do Brasil e não as Fôrças Imaginárias do governador Leonel Brizola".

Vejam só os terríveis perigos que pairam sôbre a incauta e sofredora população da mui leal cidade de São Sebastião do Rio de Janeiro; não bastam as ameaças de guerra civil proferidas diàriamente em vernáculo nas nossas estações de rádio e tevê; nem as incríveis manchetes da nova "Tribuna da Imprensa" ou mais de um milhão de implacáveis armadilhas, disfarçadas em buracos de propaganda eleitoral; ainda nos desaba em cima essa ameaça espantosa: Fôrças Imaginárias desfilando em lugar das Fôrças Armadas do Brasil. Mas está vigilante o velho órgão com roupagens novas, e pergunta, soturnamente:

"Tem o sr. Brizola uma procuração das Fôrças Armadas para representá-las?

Já percebemos que o tom é de triunfo: porque o "Jornal do Brasil" mandou fazer uma sigilosa investigação em todos os tabeliães do Estado. Joga com cartas marcadas.

De posse dessa certeza confortadora, a ausência de procuração das Fôrças Armadas em benefício de Brizola, "JB" assume triunfante o papel de intérprete exclusivo do pensamento das Fôrças Armadas. E no seu entusiasmo irrefletido, chega esquecer o sócio Júlio Tavares. E diz coisas dêsse teor:

"As Fôrças Armadas brasileiras, coerentes com o seu espírito nacionalista, jamais tolerarão que pequenos grupos de agitadores procurem criar o caos no país ou em uma área qualquer do país".

JOÃO RESPIGA

Artes

ANTÔNIO BENTO

Cartazes poloneses sôbre cinema

ACHA-SE aberta, no Museu de Arte Moderna de São Paulo (Ibirapuera, 3º andar) uma exposição de cartazes poloneses sôbre filmes nacionais e estrangeiros da atualidade. Entre êstes, alguns estão sendo exibidos no Festival do Cinema Polonês, agora apresentado por aquêle museu.

Dentre os melhores cartazistas da Polônia atual, pode-se citar Valdemar Swierzu, que apresenta várias peças, inclusive cartazes de *Madre Joana dos Anjos* (filme polonês) de Kawalerowicz, de A Ilha Nua, (japonês) de Shindo, *African Queen* (americano) de Huston; Wojciech Zamecznik, que entre outros cartazes, apresenta *Cidade Livre* (polonês) de Rozowicz; *Estrêla do Silêncio,* (polonês) de Maetzig; Eryk Lipinski, com cartazes sôbre *O Atentado* (polonês) de Passendorf; *A Verdade não tem fronteiras*, (polonês) de Ford; *Manneken Pis* (holandês) de Haanstra; Barbara Baranowska, com *Ciao, até amanhã* (polonês) de Bareja; Roman Cieslewicz, com *Heroica* (polonês) de Munk; *Os cavaleiros Teutônicos* (polonês) de Ford; Jan Mlodozeniec, com *A Vida Privada de Henrique VIII,* (polonês) de Rozewicz; Wiktor Gorka, com a *Cidade morrerá esta Noite*, (polonês) de Rybkowski; F. Starowieyski; Wojciech Fangor, com *Cinzas e Diamante* (polonês) de Wjada; o pintor moderno Walerian Borowczyk; Jan Lenica; J. Treutler, com *No tempo das Diligências* (americano) de Ford; Julian Palka, com *Les Enfants du Paradis* (francês) de Carne; A. Dobrowski, com *A Longa Noite* (italiano) de Vancini; J. Janiszewski, pintor de vanguarda, e muitos e muitos outros.

Os cartazes poloneses se distinguem pela expressividade do tema exposto e a atmosfera cinematográfica em que se inspira; essas qualidades tendem por vêzes a predominar sôbre as pròpriamente gráfico-propagandísticas do gênero.

Ao lado do Festival de Cinema pròpriamente dito e da "Retrospectiva de Desenhos de Tadeusz Kulisiewicz", que o Museu de Arte Moderna expõe, simultâneamente, a mostra de cartazes é uma admirável introdução gráfica ao próprio cinema polonês.

Os cartazistas da Polônia gozam hoje de justa fama na Europa. Formam entre os melhores da atualidade.

Noticiário

Por ocasião do III CONGRESSO PAN-AMERICANO DE DIRETORES DE VENDAS, a realizar-se de 14 a 18 de outubro próximo, está programada uma exposição de quadros de novos pintores brasileiros. A mostra terá lugar nos salões do Hotel Glória, onde se reunirá a assembléia, proporcionando aos expositores uma oportunidade para apresentarem os seus trabalhos aos congressistas do país e do estrangeiro.

Maiores detalhes poderão ser obtidos pelos pintores interessados na sede da Associação dos Diretores de Vendas do Rio de Janeiro, à Rua do México, 119 — 15º andar s/1502, com o diretor da mostra promocional, sr. Fernando Rossi.

o(O)o

O Atelier Penguin (Rua Bela Cintra, 253, São Paulo) está apresentando exposições de Roberto Consolaro (escultura) e Luciano Morosi (cerâmica).

o(O)o

Na "Petite Galerie", inaugura-se, no próximo dia 10, às 21 horas, uma exposição de Frans Krajcberg.

o(O)o

O extraordinário Choros nº 10 de Villa-Lôbos e o Concêrto nº 1 de Brahms (com Jacques Klein como solista) são os números culminantes da audição da Orquestra Sinfônica Nacional da Rádio Ministério da Educação, hoje, às 21 horas, no Teatro Municipal.

o(O)o

Além do concêrto acima, a PRA-2 oferece hoje, data do seu aniversário, as seguintes audições de música artística: às 13 horas, o TRIO DE NEWTON PADUA, interpretado por Alceu Bocchino, Anselmo Zlatopolsky e Iberê Gomes Grosso; às 14,30 horas, um recital de autores brasileiros (Osvaldo Lacerda, Isaias Sávio e Villa-Lôbos) pela violonista MARIA LIVIA SÃO MARCOS; às 15 horas, o COLLEGIUM MUSICUM da emissôra atuará num programa Scarlatti-Leclair - Marcello - Rameau - Couperin - Telemann; às 16,45 horas, o Coral Rádio Ministério, sob a regência de Karabtchewsky, fará ouvir páginas renascentistas; às 18 horas, o Quarteto oficial da emissôra, integrado por Mariuccia Iacovino, Salomão Rabinovitz, Henrique Niremberg e Peter Dauelsberg, interpretará um dos Quartetos de Villa-Lôbos; às 18,30 horas, a pianista Maria da Penha fará um recital de Música brasileira: Nepomuceno, Villa-Lôbos e Mignone; o Quarteto Vocal da PRA-2 foi programado, com páginas de Villa-Lôbos, Alceu Bocchino e Oriano de Almeida, às 19,05 horas.

o(O)o

Chegará hoje ao Rio o Coral São José do Ipiranga, de São Paulo. Dará dois recitais, um no colégio Sacre Coeur e outro no Sion, hoje e amanhã.

O Coral São José do Ipiranga foi criado em 1960 pelo padre Silvio Baccarelli e é composto de 27 moças e 16 rapazes, já tendo feito mais de 50 apresentações em teatros e emissôras de televisão. Conta com 70 partituras em seu repertório, entre obras de Haendel, Bach, Villa-Lôbos, Beethoven, Mozart, Haydn, Schubert, Debussy, Rossini, Brahms e Verdi.

o(O)o

"IL DIBUK", ópera em 3 atos, de RENATO SIMONI, música de LUDOVICO ROCCA, baseada na lenda dramática de SCIALON AN-SKI, será a estréia da série de espetáculos de ópera da Temporada Nacional de Arte, no próximo dia 13, quinta-feira, às 21 horas, sob a regência do maestro NINO STINCO e "regia" de GIANNI RATTO.

Atuarão na ópera israelense, que se apresenta pela primeira vez entre nós: Paulo Fortes, Araci Bellas Campos, Carmem Pimentel, Zacaria Marques, Edson Castilho, Sérgio Nápoli, João Alberto Person, Verner Greismann, Assuntina Minerva, Aura Montesi, Amilton Moreira, Maria Henriques, Alvarani Solano e Arnaldo Gleck.

Carta do Leitor

Tôda praia deve ter dupla 'Cosme-Damião'

CONGRATULANDO-SE com o policiamento da Praia de Copacabana por praças trajando uniforme praiano, o sr. Antônio Casado declarou que esta providência, em boa hora tomada pela PM, surgiu pouco depois de haver êle próprio sugerido a medida através de uma carta publicada nesta seção do DC.

— Não há dúvida, esclarece ainda o leitor, que duplas "Cosme-Damião" em uniforme esportivo-militar ("short", blusão cáqui de mangas curtas, tênis azul e boné de pano), serão eficientíssimos na repressão contra os abusos dos "tarzans da areia", cujo lema pode ser traduzido por "brincar, incomodando os outros".

GENERALIZAÇÃO DA MEDIDA

— A excelente medida — prossegue o sr. Casado — não estará, entretanto, completa se não fôr generalizada, porque — explica — Copacabana não é a única praia da ZS: temos ainda a do Arpoador, de Ipanema, Leblon, São Conrado, Joá e Barra da Tijuca. A relação estará incompleta — acentua o sr. Antônio Casado — se deixarmos de incluir as milhares de pessoas que se banham na Ilha do Governador (Jardim Guanabara, Jardim Carioca, Cocotá e Freguesia). E, finalmente, a própria Ilha do Paquetá, concorridíssima aos domingos.

Afirmando não ser contra os esportes de praia, desde que haja espaço suficiente para todos, o sr. Casado diz, finalmente, que a providência agora tomada pelo Comando da PM é mais um tento a favor do govêrno do Estado, mas que para surtir o efeito desejado deve ser estendida a tôdas as praias cariocas.

O Que se Diz

... QUE certos titulares de cargos em comissão estão se comportando atualmente como os velhos comandantes de navio da Marinha britânica...

... QUE poderão soçobrar, mas afundarão disparando todos os canhões, isto é, queimarão até o último cartucho em defesa dos postos...

... QUE o nosso confrade José Carneiro apostou uma partida de gamão com o filho, perdeu e não pagou, recebendo o seguinte conselho: "papai, tenha "fair-play", aprenda a perder"...

... QUE com a alta do dólar a moda agora no Rio não é mais falar em casamento no Uruguai ou no México, mas em Brasília...

... QUE convidado a candidatar-se ao pleito de outubro o sr. Segadas Viana teria declarado que após passar pela chefia de polícia o político precisa de pelo menos cinco anos de ostracismo...

... QUE os aviões U-2, que tantas complicações têm suscitado entre Washington e Moscou, tiram a 30.000 metros de altura fotografias revelando até manchetes de jornais expostos nas bancas das cidades...

... QUE no almôço de ontem na ABI ao sr. Leonel Brizola não foi servido vinho, pois, o governador não é apenas abstêmio, mas inimigo pessoal do álcool...

Espião Soblen desmaiou no aeroporto

LONDRES — Uma dose de ácido barbitúrico foi a causa do súbito desmaio sofrido hoje pelo espião Robert Soblen, no aeroporto de Londres, quando já estavam em movimentos os motores do avião que devia conduzí-lo aos Estados Unidos.

Os médicos do "Hilligdon Hospital", para onde foi transportado Soblen a tôda pressa, asseguram que êle está gravemente enfêrmo. Em conseqüência, o ministro do Interior adiou até nova ordem a deportação do espião.

DESCUIDO

O fingido ou autêntico suicídio de Soblen é atribuído provàvelmente a um descuido das autoridades britânicas, a quem os norte-americanos pediram que o criminoso fôsse vigiado estreitamente.

ACOMPANHADO

Esta manhã, um médico britânico recolheu Soblen em uma ambulância do Hospital de uma prisão londrina, com a missão de acompanhá-lo até Nova Iorque.

CRÍTICAS

O govêrno britânico calcula agora que crescerão ainda mais as críticas da opinião pública contra a ordem de expulsão do espião, condenado à cadeia perpétua nos Estados Unidos. (DPA-TRP-DC)

NADA RESOLVIDO SÔBRE O EMPRSTIMO DA USINA PIRAQUÊ: RJ

NITERÓI — Continuam na estaca zero os entendimentos para o empréstimo da Usina Flutuante Piraquê ao Estado do Rio, para auxiliar o abastecimento de luz e fôrça. O sr. Armando Ferraz, presidente da Emprêsa Fluminense de Energia Elétrica, está aguardando que o Conselho Nacional de Águas e Energia se reuna para tratar do assunto.

LASCAS DE CRISTAL PARA O JAPÃO

Pelo cargueiro nipônico "Santos Marú" que deixou o Rio, com destino a portos japonêses, foram transportados 11.200 quilos de lascas de cristal, acondicionados em caixas e de procedência do Estado da Bahia, tendo essa exportação sido feita pela Importadora Hudson Shipping, com valor comercial estimado em Cr$ .. 2.400.000,00.

SECRETÁRIO DE OBRAS NO NORTE FLUMINENSE

NITERÓI — O secretário de Obras Públicas, cel. José Couto do Nascimento, em visita às cidades do Norte fluminense, compareceu a Sumidouro e determinou providências no sentido de elaborar o projeto de construção do Forum, da cadeia pública e da Delegacia de Polícia daquela cidade. O titular da Pasta de Obras visitou também as cidades de Carmo e Sapucaia, providenciando a continuação das obras e do serviço de água e esgotos daqueles municípios.

Brasil participa das provas com satélites

NOVA IORQUE — Uma ponte pan-americana de comunicações de 4.820 milhas será estabelecida entre a América do Norte e a América do Sul.

A International Telephone and Telegraph Corporation (ITT) anunciou que a primeira experiência de comunicações por meio de satélites começará com os testes iniciais, que ligarão a estação espacial da ITT em Nutley, Nova Jersey, e o equipamento móvel terrestre que será montado nas vizinhanças do Rio de Janeiro.

PARTICIPAÇÃO DO BRASIL

A Administração Nacional de Aeronáutica e Espaço (NASA) utilizará a ponte de comunicações em seu Projeto do Satélite Relé, a ser iniciado brevemente.

A estação de Nutley é a primeira de uma indústria privada a conseguir a obter permissão para realizar pesquisas de comunicações Terra-espaço. A estação portátil do Brasil está sendo submetida a testes, em preparativo para o lançamento do Relé, que será disparado de Cabo Cañaveral, em fins do corrente ano.

As transmissões para a América do Sul e da América do Sul demonstrarão a exequibilidade das comunicações de alta qualidade com qualquer nação do mundo. Comunicações diretas via Relé também serão feitas entre o Rio de Janeiro e a Europa. O terminal terrestre do Departamento de Correios da Grã-Bretanha, em Goonhilly Downs, Cornualha, enviará seus sinais por intermédio de um transmissor fornecido por outra subsidiária da ITT, a Standard Telephones and Cables, Ltd. (STAC).

TERMINAL

O equipamento móvel a ser instalado no Brasil é um terminal terrestre de comunicações espaciais completo, projetado e construído pela ITT para permitir a transmissão de comunicações telefônicas, serviços de teletipo e envio, de dados a alta velocidade. Disseram os engenheiros da ITT que o equipamento poderá ser modificado, mais tarde, para incluir a transmissão de programas de televisão.

A estação do Rio será operada pela Companhia Rádio Internacional do Brasil (Radional), por autorização do govêrno do Brasil e com a cooperação da NASA. Tem capacidade para 12 conversações telefônicas simultâneas nos dois sentidos ou 144 transmissões simultâneas de serviço de teletipo ou dados de alta velocidade. (UNIS-DC)

SIMPÓSIO DE HISTÓRIA EM CURITIBA

"A propriedade e o uso da terra" será o tema principal de debates no II Simpósio dos Professôres Universitários de História, que se reunirá de 27 a 31 de outubro em Curitiba, como parte das comemorações do cinquentenário da Universidade do Paraná.

No Simpósio, promovido pela Associação de Professôres Universitários de História, 200 historiadores brasileiros e estrangeiros focalizarão problemas como: modalidades de posse, formas de exploração (indústria extrativa, lavoura, pecuária), técnicas de utilização da terra e estruturas agrárias.

JORNALISTAS FLUMINENSES EM VISITA A PERNAMBUCO

NITERÓI — Instalada no dia 4 último, está se realizando na cidade do Recife, Pernambuco, a V Conferência Nacional de Jornalistas, cujos trabalhos terão encerramento no próximo domingo. Naquele conclave, de grande importância para os trabalhadores da imprensa, o Sindicato dos Jornalistas Profissionais do Estado do Rio, está representado pelos confrades Wilson Madeira, de Petrópolis, e José Nélio Pereira, de Volta Redonda, seguindo hoje para Recife o jornalista Abel Rodrigues, de Niterói.

Política dos Estados

Propaganda eleitoral sob garantia federal: Sergipe

ARACAJU — Atendendo à decisão do Tribunal Superior Eleitoral, fôrças federais acabam de ser colocadas à disposição do TRE de Sergipe, a fim de garantir não só a realização do próximo pleito, como o livre exercício da propaganda eleitoral em determinadas regiões do Estado, inclusive em Ribeirópolis, onde o clima é mais tenso. Três dias antes das eleições, o comando federal no Estado, seguindo instruções do TRE, ocupará todos os centros eleitorais, tomando a seu cargo o policiamento até que sua presença seja dispensada, o que deverá ocorrer alguns dias após o 7 de outubro.

SÃO PAULO — Classificando o candidato Ademar de Barros e o ex-presidente Jânio Quadros de "corruptos e demagogos, nocivos e ineficientes", o sr. José Bonifácio, candidato, como ambos, a governador do Estado, declarou que já se considera eleito, "uma vez que o povo já tem conhecimento da obra de Carvalho Pinto e sabe, por outro lado, que pretendo continuá-la". Deu a conhecer as 130 metas que terá de cumprir no próximo quatriênio, tendo feito, a seguir, uma longa exposição, em números, do seu programa de govêrno para quando estiver no poder.

BRIZOLA "CIDADÃO PAULISTANO"

Continua a empolgar os meios políticos a atitude da Câmara de Vereadores que pretende sustar a entrega do título de "Cidadão Paulistano", concedido ao sr. Leonel Brizola. O fato se deve a uma moção apresentada por 26 vereadores pedindo aquela medida como protesto pelos recentes pronunciamentos o governador gaúcho. Contudo líderes sindicais não só da capital, mas de todo o Estado, farão um gigantesco comício em frente à Câmara Municipal, a fim de que seja aprovada a concessão do referido título ao governador do Rio Grande do Sul.

PARAÍBA

JOÃO PESSOA — Em declarações feitas, ontem, à imprensa, o deputado Ernâni Sátiro afirmou que não comparecerá à Câmara Federal no período de "esfôrço concentrado e que "aquela Casa do Congresso está sendo pressionada por fôrça de um dispositivo que há muito vem sendo organizado pelo presidente da República e pelo primeiro-ministro, bem como pela subversão do governador do Rio Grande do Sul".

PERNAMBUCO

RECIFE — O processo de empréstimo e aval do aBnco Nacional do Desenvolvimento Econômico à Companhia Pernambucana de Borracha Sintética está sendo interpretado, no Estado, como manobra protelatória do presidente do BNDE, visando a pressionar o governador pernambucano, Cid Sampaio.

RIO GRANDE DO SUL

PÔRTO ALEGRE — Contando com a participação de delegações da Argentina, do Chile e do Uruguai, terminou, ontem, o Certame da Uva e do Vinho, realizado na capital gaúcha. Após a firmação de acôrdo, marcando a próxima Festa da Uva e do Vinho para Buenos Aires, o Brasil apresentou proposta no sentido de que os países latino-americanos não devem importar vinho dos países integrantes do Mercado Comum Europeu. Tal proposta teve grande aceitação, principalmente por parte da Argentina.

SATÉLITE AJUDARÁ COMUNICAÇÕES TELEFÔNICAS

A bordo do navio "Argentina", regressou, ontem, a esta capital, o sr. Pedro Renault Castanheira, vice-presidente da Companhia Telefônica Brasileira, que estêve nos EE. UU., a fim de observar o processo da discagem direta a curta distância. Declarou à reportagem, que estêve na cidade de Nova Iorque, observando êsse serviço, que permite falar sem demora de um Estado para outro daquele país amigo. A sua implantação em nosso país — explicou — será realizada dentro de alguns anos e não vai tirar o emprêgo das telefonistas, proporcionando apenas benefícios. A demora nas atuais ligações entre Estados do Brasil são provenientes do precário estado das linhas telefônicas. Adiantou o entrevistado, que um moderno equipamento norte-americano deverá chegar em outubro próximo ao Brasil, a fim de permitir as ligações entre o nosso país e o exterior, através do satélite Rellay, que será lançado brevemente pelos EE. UU. Um pequeno grupo de engenheiros brasileiros já se encontra naquele país, a fim de se prepararem para êsse nôvo tipo de comunicação. Finalmente, declarou o sr. Pedro Renault Castanheira, que vai fazer um relatório à direção-geral da sua Companhia, abordando as observações que realizou nos EE. UU. e da sua aplicação em nosso país.

VITÓRIA BRASILEIRA NO MUNDIAL DO CAFÉ

Ao regressar, ontem, ao país, à bordo do navio "Argentina" o sr. Sílvio de Azevedo Lima, assessor da delegação brasileira à Conferência Negociadora do Convênio Internacional do Café, realizada na cidade de Nova Iorque, declarou à reportagem, que a atitude eficiente e firme do embaixador Sérgio Frazão chefe de nossa delegação, que liderou os trabalhos do conclave, proporcionou ao Brasil uma verdadeira vitória internacional. Vencidas algumas dificuldades, como sejam: Discriminação do Mercado Comum Europeu (MEC) contra a América Latina e a distribuição de quotas, que coube ao Brasil em número de 18 milhões de sacas para o exterior. O que interessava ao nosso país — explicou — era manter pelo menos a sua mesma posição no mercado mundial. A grande luta foi com os africanos, que estão procurando se expandir e já gozam de vantagens relativas no MEC. Os franceses só importam 25% do café da América Latina e os 75% restantes são do continente africano. Os alemães e italianos cobram taxas elevadas, proporcionando ao produto africano a taxa 0 (zero) e aos cafés latinos a de 16% com a promessa de baixar para 9,6%. Por último, disse o entrevistado, que o conclave tinha proporcionado vantagens para o nosso país.

Chefe da Pediatria do HSE viaja para a Europa

Partiu a Delegação Brasileira ao X Congresso Internacional de Pediatria a reunir-se em Lisboa, Portugal, em 9 de setembro próximo.

A Delegação oficial é composta dos professôres José Martinho da Rocha e Mário Olinto relatores oficiais do Congresso, dr. Hermes Bartolomeu, diretor substituto do Departamento Nacional da Criança, dr. Alvaro Aguiar, membro do Conselho Consultivo da Associação Internacional de Pediatria e dr. Luís Tôrres Barbosa, chefe dos Serviços de Pediatria do Hospital dos Servidores do Estado e da Policlínica de Botafogo e presidente da Sociedade Brasileira de Pediatria.

Nesta capacidade, o dr. Luís Tôrres Barbosa, irá como presidente da Delegação e participará das Jornadas de Pediatria de Recife, do Congresso de Pediatria das Nações Latinas, a realizar-se em Sevilha, da Reunião Anual da Academia Americana de Pediatria, de que é vice-presidente no Brasil, em Chicago, e do Curso sôbre "Problemas Médicos-Sociais da Infância", de que é representante na América Latina.

S. A. DIARIO CARIOCA

FUNDADO EM 17 DE JULHO DE 1928

Diretor Presidente: DANTON JOBIM

Diretor Gerente: ULYSSES MARINHO

Diretor Comercial: ZÉLIO VALVERDE

Sede: AVENIDA RIO BRANCO, 25, sobreloja

Presidência	43-3014
Diretoria	43-6465 e 43-3930
Secretaria	43-5539
Chefia da Redação	43-5574
Administração	23-4437 e 23-4643
Publicidade	23-3939
Esporte	23-4472
Relações Públicas	23-3763
Polícia	23-3239 e 23-5082
Circulação	23-3662
Oficinas e Revisão	43-5609

São Paulo: Barão do Paranapiaçaba, 61 4.º andar, grupo 3 — telefones: 32-5841 e 35-6280

Belo Horizonte: Avenida Afonso Pena, 774, 4.º andar, sala 308, Tel.: 4-8844

Niterói: Avenida Amaral Peixoto, 60, sala 611 — Telefone: 2-7893

Pôrto Alegre: Rua Caldas Júnior, 121, 1.º andar, sala 4 — Tel.: 8771

ASSINATURAS

Brasil e países da convenção postal:

Semestral	Cr$ 600,00
Anual	Cr$ 1.000,00

(Outros países):

Semestral	Cr$ 1.000,00
Anual	Cr$ 2.000,00
Preço do exemplar (Rio e Niterói)	Cr$ 10,00

Panorama Econômico — NO BRASIL E NO MUNDO

Investimentos em US$

O "Survey of Current Business", publicação do Departamento de Comércio, revela que os capitais americanos investidos no Brasil somavam 828 milhões de dólares em 1959; 953 milhões em 1960; e um bilhão em 1961. O decréscimo no ritmo de investimentos comprova a atitude de espectativa em que se colocaram desde os primeiros dias do govêrno Jânio Quadros. Não existem informações sôbre o que ocorreu depois da crise de agôsto, mas não devem ser mais otimistas.

EUA transfere ouro

Pela primeira vez em 17 anos a Câmara do Tesouro norte-americano transferiu ouro em lingotes de seus severamente vigiados cofres de Fort Knox (Kentucky) para Nova Iorque. Embora o valor do envio não tenha sido mencionado, a imprensa norte-americana fala de 500 milhões de dólares. Segundo a Câmara do Tesouro essas transferências do precioso metal são feitas "periòdicamente". (DPAS-TRP-DC)

Casas na URSS

O problema da construção de moradia particular está preocupando os planejadores do desenvolvimento na União Soviética. Nos últimos 3 anos, as novas construções individuais, com auxílio estatal, atingiram a 25 milhões de metros quadrados. Embora os almanéis serem pequenos, a procura da casa própria cresce vertiginosamente. Este fato tem dado muita ênfase à iniciativa privada, na região urbana.

Informa "The Economist" que o govêrno pretende iniciar a construção em massa de casas de 3 ou 4 quartos e de aspecto moderno, em lugar dos edifícios coletivos que vinha construindo, visando a conciliar os interesses econômicos e ideológicos.

Notas de 5 e 10

O antigo plano da Casa da Moeda de trocar no mercado notas de cinco e dez mil cruzeiros está sendo encaminhado vagarosamente devido, pelo que se sabe, ao fato que o Conselho de Ministros não acha que seria êste o momento pré-eleitoral, a ocasião adequada para tomar uma atitude que ilustra a desvalorização acentuada do cruzeiro. Por outro lado, tôdas as organizações bancárias e até mesmo os Institutos de Previdência, estão ansiosamente esperando que estas notas entrem em circulação. Calcula-se que não apenas tempo mas gastos serão poupados, ao se eliminar o demorado manuseio de pagamento, cobrança e contabilidade de elevadas somas com cédulas de mil e de quinhentos cruzeiros.

Sugestão oportuna

DADA a continuidade do agravamento das simultâneas crises do setor "abastecimento", merece sérias reflexões o memorial que as classes produtoras encaminharam ao Conselho de Ministros propondo soluções autênticas para os problemas que jamais se atenuam. Subscrito pelas entidades máximas da produção — Confederações Nacionais da Indústria, do Comércio e de Transportes Terrestres, Confederação Rural Brasileira e Federação das Associações Comerciais do Brasil — o documento aponta, em síntese, cinco soluções. Que, de há muitos anos, já deveriam ser rotina e que, só agora, parecem tomar forma concreta com a atuação do sr. Renato da Costa Lima na Pasta da Agricultura.

Não há, nas indicações das classes produtoras, nenhuma descoberta ou revelação sensacional. Ao contrário, o que se pede do Govêrno Federal é simples: a) financiamento fácil e a juros módicos, evidentemente condicionados às possibilidades das emprêsas agrícolas e pecuárias, no tocante aos produtos agropecuários de subsistência; b) garantia de preços mínimos, no tempo adequado e em bases reais; c) garantia de transporte para escoamento das safras; d) criação de uma rêde eficiente de armazéns e silos; e) supressão dos tabelamentos de gêneros essenciais que, há vinte anos, desde a CCP, apenas vem conseguindo perturbar o funcionamento do mercado, uma vez que o contrôle de preços é medida empírica, às vêzes atrabiliária, raríssimamente consultando aos interêsses, quer de produtores, quer do comércio, quer dos consumidores.

Analisando as dificuldades com que se defronta, a miúde, o govêrno com as questões do abastecimento, o presidente da Confederação Nacional do Comércio, Charles Edgar Moritz, fêz, a um de nossos companheiros, interessantes observações. Em linhas gerais, assinalou: "Quando qualquer mercadoria torna-se menos abundante e seu preço sobe, o consumidor limita seu uso ou procura substitutos. O preço alto, porém, é um convite para produzir. O conseqüente aumento da produção faz baixar de nôvo os preços. A escassez resolve-se assim, automàticamente, sem despesas para o Estado, o que vale dizer, para o povo".

Parece que essa contribuição das classes produtoras vem em boa hora para ajudar o govêrno a equacionar um dos principais motivos da inquietação popular. Deve, por isso, ser levada em conta própria.

Aliança para cacau

Os principais produtores de cacau (Brasil, Camerum, Gana, Costa do Marfim e Nigéria) confirmaram a formação de uma Aliança de Produtores com a finalidade de procurar meios para incentivar o consumo do produto. A sede da Aliança será em Lagos, onde cada membro manterá um representante.

Irlanda quer MCE

O primeiro-ministro irlandês Sean Lemass, declarou que seu país manterá sua solicitação de ingresso na Comunidade Econômica Européia, embora chegassem a fracassar as negociações de ingresso entre a Grã-Bretanha e os "seis". Em que pese seus estreitos vínculos econômicos com a Inglaterra, a Irlanda mantem a êste respeito uma política mais independente que outros países, como a Dinamarca ou Noruega, disse Lemass. (DPA-TRP-DC)

Vai o nôvo presidente do IBC

Dinamizar e atualizar a comercialização do café

A comercialização do nosso café será motivo da atenção especial do nôvo presidente do Instituto Brasileiro do Café, sr. Newton Ferreira de Paiva, conforme acentuou no seu discurso de posse, ontem proferido. O IBC, no limite das suas atribuições procurará dar tôda a cooperação para dinamizá-la e atualizar seu mecanismo, "únicas armas cujo emprêgo será capaz de apresentar resultados positivos, na atual conjuntura internacional, com suas zonas, mercados comuns, clubes e alianças de países, visando sobretudo, a defesa intransigente de uma política de industrialização".

Acentuou ainda o presidente do IBC, ao referir-se ao nôvo Convênio Internacional do Café, que "o país industrializado, de economia estabilizada, não pode mais se dar ao luxo de levantar barreiras às importações de produtos agrícolas, pois êstes últimos países constituem o mercado consumidor de seus produtos industriais".

MELHORAR QUALIDADE

Depois de situar as dificuldades que no momento se oferecem ao cargo para o qual foi escolhido pelo presidente da República, apelando para um franco entendimento entre a diretoria da autarquia e a sua Junta Administrativa, o sr. Ferreira de Paiva reportou-se à necessidade de "uma campanha obstinada pela melhoria da qualidade do nôsso produto", visando à conquista de novos mercados e à ampliação dos tradicionais. Elogiou o trabalho das cooperativas nesse sentido, esperando que o mesmo se estenda a tôdas as fazendas de café.

O CONVÊNIO

Ao referir-se ao Convênio Internacional do Café, ressaltou que seus resultados serão benéficos não só ao nosso país mas também a tôda a comunidade mundial cafeeira: "A tranqüilidade, que dará ao mercado, compensará certamente quaisquer dos aspectos negativos que sua execução puser em destaque".

"O grande mérito inicial do Convênio — afirmou — foi o de conseguir que os países membros do Mercado Comum Europeu reconhecessem a existência dos problemas que afetam a economia agrícola dos países produtores de café".

ELOGIO

Concluiu o sr. Newton Ferreira de Paiva o seu discurso de posse fazendo o elogio do seu antecessor, embaixador Sérgio Armando Frazão, e reafirmando sua confiança nos destinos do país.

Plano de abate e de estocagem para gado

— O Grupo de Trabalho instituído pelo ministro da Agricultura para elaborar os planos de estocagem de carne para 1963 e de abate de gado bovino defrontou-se com um problema especial e de difícil solução: o tabelamento pôsto em prática pela Comissão Federal de Abastecimento e Preços, cujos níveis são irreais para o verdadeiro preço do boi no interior.

Essas foram as declarações iniciais do presidente do GT, Miguel Cione Pardi, ao relatar à reportagem o andamento dos trabalhos sob a sua responsabilidade, os quais deverão, segundo recomendações expressas do titular da Agricultura, Renato da Costa Lima, estar concluídos num prazo máximo de sessenta dias.

FALTA A COFAP

Acrescentou que uma dificuldade adicional do Grupo de Trabalho é a repetida ausência do representante da COFAP, o qual, até agora, apenas compareceu à reunião de instalação e, assim mesmo, ali se demorou apenas por poucos minutos.

— Só o representante do órgão controlador de preços — aduziu — poderia dar ao Grupo os motivos pelos quais a COFAP deixou de atender ao compromisso que assumiu no sentido de permitir a livre comercialização da carne no período da entressafra, de maneira a que ficasse assegurado o escoamento normal do produto estocado. Só êle, igualmente, pode dar informações sôbre as disponibilidades presentes e futuras do transporte ferroviário para carne, de vez que isso está sob o contrôle direto da Comissão.

— Na COFAP — observou — apenas um homem conhece a questão da carne em todos os seus aspectos técnicos. E' o representante do Departamento Nacional de Produção Animal, Hilário Fernandes. Não é êle, porém, quem representa a Comissão no Grupo de Trabalho. Dificilmente outra pessoa poderia debater o assunto.

INTEGRAÇÃO

Ajuntou o sr. Miguel Pardi que não importando tôdas essas dificuldades, o Grupo de Trabalho, que conta com a colaboração ativa de vários órgãos operantes da administração federal e da iniciativa privada, como a Confederação Rural Brasileira e o Sindicato da Indústria do Frio no Estado de São Paulo, fará esfôrço no sentido de concluir suas tarefas no prazo estabelecido.

— O Plano de Abate — disse — será a primeira etapa, e já em meados da próxima semana estará concluído um anteprojeto para a apreciação de todos os membros do GT. A segunda, será o programa de estocagem.

— Não creio — concluiu — que haja maiores dificuldades para êste último, se pudermos solucionar, a tempo, os problemas criados êste ano com o contrôle de preços que surpreendeu por ser, antes de mais nada, uma quebra de compromisso.

Paiol vai encher: BB dá crédito

Em todo o país, as agências do Banco do Brasil receberam, ontem, instruções liberando de restrições as operações agrícolas e pecuárias de valor até 500 mil cruzeiros, bem como as de maior valor, destinadas à aquisição de tratores e implementos nacionais.

Foram, igualmente, liberadas de limitações as operações de custeio das lavouras de arroz, cevada, feijão, milho, trigo, amendoim, soja, aveia, centeio, mandioca e batata.

O QUE E' DISPENSÁVEL

Essa liberação foi comunicada ao ministro Renato da Costa Lima, da Agricultura, pelo diretor daquele estabelecimento de crédito, sr. Nei Galvão, que atende, assim, ao pedido do titular, que acentuou a imperiosa necessidade de se incrementar a produção de cereais e de outros gêneros alimentícios.

Na mesma comunicação, informa o diretor do Banco do Brasil que, quanto a facilidades para essas operações, já são dispensáveis as certidões, os comprovantes, as avaliações e o registro pertinente a contratos de valor até Cr$ 500 mil, bem como já foi aprovada pela diretoria do Banco a utilização de Notas de Crédito Rural em financiamentos de valor até Cr$ 1 milhão. A medida, que visa a dinamizar as operações e sua efetivação, está dependendo apenas de que seja autorizada pelo ministro da Fazenda a alteração do Regulamento da Carteira.

Jovem!

O alistamento militar é o primeiro passo para o cumprimento das suas obrigações militares.

ANTIGUIDADES

COMPRAM-SE pratarias, porcelanas, cristais, jóias e móveis de jacarandá ou cedro. Pagamos o valor de antiguidade — CASA ANGLO-AMERICANA DE ANTIGUIDADES LTDA. Rua Gago Coutinho, 73 — Largo do Machado — Telefone: 25-6618

Mercados e Cotações

MOEDAS

Câmbio livre

Abriu ontem o mercado de câmbio livre calmo e inalterado, com Banco do Brasil vendendo o dólar a Cr$ 415,00 e comprando a Cr$ 403,00 e a libra a Cr$ 1.166,150 e a Cr$ 1.130,415 respectivamente. Os bancos particulares declararam vender o dólar a Cr$ 480,00 e comprar a Cr$ 465,00 e a libra a Cr$ 1.345,00 e a Cr$ 1.303,00 respectivamente. Fechou inalterado.

Câmbio Manual

Abertura:	Vend.	Comp.
Dólar papel	650,00	635,00
[illegible]	650,00	635,00
Fechamento:		
Dólar papel	650,00	635,00
[illegible]	650,00	635,00

Mercado paralisado.

O Banco do Brasil afixou as seguintes taxas de câmbio livre:

	Venda Cr$	Compra Cr$
Dólar	415,00	403,00
Libra	1.166,150	1.130,415
Franco francês	84,809	82,257
Franco belga	8,371	8,105
Lira	0,671	0,649
Libra irlandesa	1.160,529	1.073,894
Libra [illegible]	1.166,150	1.130,415
Coroa sueca	80,905	78,363
Coroa dinamarq.	57,451	55,513
Coroa norueguesa	58,266	56,379
Escudo	14,658	14,105
Franco suíço	96,280	93,294
Schilling	16,297	15,624
Peso argentino	3,528	3,022
Peso uruguaio	39,425	26,270
Marco	104,165	100,951
Florim	115,578	112,034

DÓLAR CONVÊNIO

O Banco do Brasil cotou o dólar de Convênio do Chile, Argentina e Rússia a Cr$ 403,00 para compra e Cr$ 415,00 para venda. Nos outros convênios o dólar vigorou a Cr$ 382,85 e a Cr$ [illegible] respectivamente.

O dólar fiscal foi fixado a .... [illegible]

OURO FINO

O Banco do Brasil comprava o grama de ouro fino, ao preço de Cr$ [illegible] e vendia a Cr$ 466,0993.

Os bancos particulares declararam operar às seguintes taxas:

	Venda Cr$	Compra Cr$
Libra	1.345,00	1.303,00
Dólar	480,00	465,00
Franco, francês	97,97	94,90
Franco, suíço	111,00	107,60
Franco, belga	9,67	9,35
Escudo	16,92	16,39
Schilling	18,62	18,04
Lira	0,774	0,740
Coroa, sueca	93,24	90,35
Coroa dinamarq.	69,37	67,20
Marco	119,98	116,20
Florim	133,16	129,00

Câmara Sindical

Médias cambiais fixadas em 3 de setembro de 1962.

MERCADOS

Livre:	
América do Norte, Dólar	468,04
Alemanha, Marco	117,6972
Argentina, Pêso	3,60
Áustria, Schilling	17,95
Bélgica, Franco Belga	9,5435
Canadá, Dólar	436,09
Dinamarca, Coroa	58,7416
França, N. Franco	88,4158
Holanda, Florim	115,6130
Inglaterra, Libra	1.177,0868
Itália, Lira	0,7283
Portugal, Escudo	16,70
Suécia, Coroa	89,36
Suíça, Franco	107,05
Uruguai, Peso	42,54
Moedas	
América do Norte, Dólar	549,50
Alemanha, Marco	151,54
Argentina, Pêso	5,21
Espanha, Peseta	11,64
França, N. Franco	143,79
Itália, Lira	1,10
Peru, Sol	23,07
Portugal, Escudo	22,43
Suíça, Franco	158,00
Uruguai, Peso	60,20

VALORES

A Bôlsa de Valores estêve ontem sem maior atividade, não havendo negócios de vulto nos papéis em atividade. Ficaram sem alteração de importância as apólices da União e as estaduais. As municipais regularam estáveis, com as Lei 820, planos A e B, em alta. As ações do Banco do Brasil estiveram em boa posição e melhoradas fecharam as ações das Cias. Brahma, Cigarros Sousa Cruz, Fiat Lux, Willys Overland, São Paulo Alpargatas, Siderúrgica Nacional e Vale do Rio Doce portador. As das Docas de Santos, Ferro Brasileiro, Mesbla e Belgo-Mineira regularam um tanto enfraquecidas e em baixa, com as demais sem alteração. Foram vendidos durante os pregões 49.610 títulos, rendendo Cr$ 64.461.751,00. As letras de câmbio negociadas em Bôlsa renderam Cr$ 56.613.234,00, tudo como se vê a seguir.

Vendas de ontem

		Cr$
	União:	
57	D. Emis. Nom.	600,00
[illegible]	D. Emis. Aut.	700,00
[illegible]	D. Emis. Pt. Cautela	820,00
[illegible]	Idem, Por. c/2 sems. de 1951	820,00
[illegible]	Reaj. Econ.	850,00
[illegible]	Grau III (1000)	550,00
[illegible]	Idem (5.000)	4.350,00
[illegible]	Idem	4.400,00
	ESTADUAIS:	
61	Minas, 1ª Série (1934) Port.	90,00
[illegible]	Idem, 2ª Série	90,00
[illegible]	Idem, 3ª Série	90,00
	MUNICIPAIS:	
[illegible]	Lei 820, P/A	535,00
[illegible]	Idem	540,00
[illegible]	Idem, P/B	520,00
[illegible]	Emp. 1917, Pt. Nom.	180,00
[illegible]	Idem, Port.	180,00
[illegible]	Emp. 1931	175,00
[illegible]	Pref. B. Horizonte	220,00
	BANCOS:	
[illegible]	Brasil	1.150,00
[illegible]	Idem	1.170,00
[illegible]	Idem	1.180,00
[illegible]	Idem	1.160,00
[illegible]	Lav. M. Gerais, Pref.	205,00
[illegible]	Predial, E. Rio, c/d	500,00
	COMPANHIAS:	
[illegible]	Fáb. Tec. D. Isabel, Pref.	1.210,00
[illegible]	Com. Navegação	1.430,00
[illegible]	Amo, Pref.	840,00
[illegible]	Bras. Energ. Elétrica — Pt.	60,00
[illegible]	Bras. Pro. Farmac. Pref.	410,00
[illegible]	Bras. Roupas, Pref.	1.150,00
[illegible]	Cerv. Bohemia, Ord.	210,00
[illegible]	Idem, Pref.	210,00
[illegible]	Cerv. Brahma, Ord.	6.010,00
[illegible]	Idem, Pref.	6.020,00
[illegible]	Idem	6.030,00
[illegible]	Idem	6.000,00
[illegible]	Idem	6.040,00
[illegible]	Idem	6.080,00
[illegible]	Idem	6.050,00
[illegible]	C. S. Cruz, pt.	4.870,00
[illegible]	Idem	4.870,00
[illegible]	Idem	4.870,00
[illegible]	Idem	4.880,00
[illegible]	Idem	[illegible]
100	Idem	5.920,00
233	Idem	5.940,00
250	Idem	5.950,00
107	Concreto Redimix	1.100,00
3550	D. Santos, Pt.	360,00
200	Fiat Lux	2.500,00
72	Ferro Brasileiro	2.650,00
200	Kibon, Ord.	370,00
2667	Lists. Telef. Bras. c/a	225,00
210	Mesbla, Port.	598,00
200	Idem	600,00
1200	Idem	580,00
10	Paulist. de Roupas, Ord.	1.050,00
	Idem ex/d.	1.000,00
1235	Petrobrás	225,00
846	Willys, Ord.	105,00
385	Idem, Pref.	106,00
385	Idem, Pref.	106,00
1000	Idem	107,60
3750	Reimpex, Com. e Ind. Ord.	3.750,00
796	Ref. e Exp. Pet. União Pref.	960,00
330	S. P. Alpargatas	360,00
5400	Idem	370,00
508	B. Mineira, pt.	3.980,00
900	Idem	3.990,00
3050	Idem	4.000,00
55	Idem	4.030,00
[illegible]	Idem	4.040,00
270	Idem	4.050,00
524	Idem, Recibo	3.900,00
150	Mannesmann, Ord. c/8	2.750,00
30	Idem, Pref.	2.320,00
200	Idem, c/9	2.700,00
97	Sid. Nacional	1.280,00
540	Idem	1.290,00
154	Idem	1.300,00
170	Sudeletro, Ord.	800,00
115	Idem, Pref.	900,00
3000	U. Brasil-Bolívia, Pref.	95,00
120	V. R. Doce, Nom.	4.350,00
300	Idem pt.	3.700,00
115	Idem	3.750,00
	DEBENTURES:	
1355	Cia. Bras. Roupas	1.000,00
3	Petrobrás (200)	200,00
1	Idem (400)	400,00
1	Idem (800)	800,00
15	Idem (1.000)	1.000,00
	L. HIPOTECÁRIAS:	
250	Bco. E. Guanabara	900,00
25	Idem	900,00
	ALVARÁS:	
141	Apls. D. E. port. c/j. julho 1956 e seg.	1.100,00
1	Grau III (500), c/j. set. 1958 e seguintes	550,00
7	Grau III (1.000) — c/j. de 1953 e seguintes	1.130,00
48	Idem, c/j. março de 1956	1.100,00

L. DE CÂMBIO:

		Cr$
Bco. Clvia:		
Cr$	700.000 — 155 dias	89,77
Cr$	1.400.000 — 155 dias	88,020
C.C.F. Investimentos:		
Cr$	500.000 — 119 dias	90,07
Cr$	100.000 — 150 dias	90,00
Cr$	2.800.000 — 155 dias	89,80
Cr$	400.000 — 191 dias	87,27
Cr$	500.000 — 192 dias	87,20
Cr$	300.000 — 196 dias	86,94
Cr$	2.000.000 — 197 dias	86,57
Cr$	350.000 — 194 dias	87,07
Cr$	100.000 — 218 dias	85,47
Invesco:		
Cr$	1.000.000 — 180 dias	88,50
Cr$	4.100.000 — 184 dias	88,345
Cr$	2.300.000 — 211 dias	86,52
Cr$	4.100.000 — 216 dias	86,264
Deltec:		
Cr$	1.000.000 — 175 dias	88,82
Cr$	900.000 — 212 dias	86,456
Cr$	100.000 — 242 dias	84,539
Cr$	200.000 — 273 dias	82,350
Guanabara:		
Cr$	1.500.000 — 125 dias	92,014
Cr$	500.000 — 245 dias	84,347
Cr$	500.000 — 254 dias	83,772
Cr$	2.100.000 — 296 dias	81,089
Credibrás:		
Cr$	200.000 — 170 dias	88,27
Cr$	2.750.000 — 178 dias	88,14
Cr$	500.000 — 181 dias	87,94
Cr$	100.000 — 196 dias	86,94
Cr$	1.600.000 — 207 dias	86,20
Cr$	500.000 — 242 dias	83,57
Cr$	100.000 — 365 dias	75,67
Cr$	520.000 — 552 dias	63,20
C. B. I.:		
Cr$	100.000 — 117 dias	92,43
Cr$	1.100.000 — 116 dias	92,58
Cr$	100.000 — 122 dias	92,12
Cr$	100.000 — 152 dias	89,16
Cr$	700.000 — 169 dias	89,00
Cr$	700.000 — 181 dias	88,28
Cr$	400.000 — 182 dias	88,21
Cr$	200.000 — 188 dias	87,87
Cr$	300.000 — 191 dias	[illegible]
Cr$	1.200.000 — 192 dias	87,75
Cr$	300.000 — 195 dias	87,50
Cr$	100.000 — 197 dias	87,24
Cr$	200.000 — 304 dias	80,39
Cr$	100.000 — 361 dias	76,86
Cr$	500.000 — 364 dias	76,58
Cr$	100.000 — 365 dias	76,61
Cr$	500.000 — 372 dias	76,19
Cr$	100.000 — 380 dias	75,71
Cr$	100.000 — 392 dias	74,93
Cr$	100.000 — 398 dias	74,74
Cr$	100.000 — 409 dias	73,97
Cr$	100.000 — 422 dias	72,30
Cr$	200.000 — 604 dias	63,95
Fides:		
Cr$	10.500.000 — 182 dias	87,67
Cr$	200.000 — 203 dias	86,47
Cr$	200.000 — 234 dias	84,50
Cr$	200.000 — 264 dias	82,40
Cr$	300.000 — 295 dias	80,34
Cr$	200.000 — 325 dias	78,34
Cr$	200.000 — 356 dias	76,27
Cr$	200.000 — 387 dias	74,20
Cr$	200.000 — 417 dias	72,20
Cr$	200.000 — 448 dias	70,14
Cr$	100.000 — 478 dias	68,14
Cr$	100.000 — 509 dias	66,07
Cr$	100.000 — 540 dias	64,00
Finco:		
Cr$	200.000 — 187 dias	88,05
Cr$	300.000 — 188 dias	87,98
Cr$	200.000 — 189 dias	87,92
Cr$	50.000 — 214 dias	86,32
Cr$	300.000 — 218 dias	86,07
Cr$	150.000 — 220 dias	85,94
Cr$	250.000 — 241 dias	84,60
Cr$	100.000 — 242 dias	84,50
Cr$	550.000 — 245 dias	84,34
Cr$	100.000 — 246 dias	84,26
Cr$	500.000 — 248 dias	84,15
Cr$	500.000 — 267 dias	82,94
Cr$	500.000 — 273 dias	88,55
Cr$	300.000 — 295 dias	81,15
Cr$	50.000 — 301 dias	80,77
Cr$	100.000 — 302 dias	80,70
Cr$	150.000 — 303 dias	80,64
Cr$	200.000 — 323 dias	79,36
Cr$	500.000 — 334 dias	78,60
Cr$	250.000 — 337 dias	78,47
Cr$	50.000 — 338 dias	78,40
Cr$	1.000.000 — 368 dias	76,48

MERCADORIAS

Café

Estêve, ainda ontem, o mercado de café disponível, firme e com as cotações inalteradas. Os possuidores deram ao tipo 7 a base anterior de Cr$ 555,00 por 10 quilos e durante os trabalhos não houve vendas. Fechou inalterado. O movimento verificado foi o seguinte:

Entradas 10.174 sacas, sendo 400 pela Leopoldina e 9.774 pela estrada de rodagem. Embarques 4.035 sacas para a Europa. Existência e café despachado o IBC não forneceu.

COTAÇÕES POR 10 QUILOS

Tipo 2	605,00
Tipo 3	595,00
Tipo 4	585,00
Tipo 5	575,00
Tipo 6	565,00
Tipo 7	555,00
Tipo 8	545,00

Pauta — Estado de Minas — Café comum, Cr$ 55,50, idem fino, Cr$ 113,35 — Estado do Rio — Café comum Cr$ 52,00

ESTADO DO PARANÁ

Café bebidos:	Cr$ 103,35
Cafés finos	Cr$ 113,35

IMPOSTO DE SELO-DRM

Café — Rio	Cr$ 48,86
Cafés finos	Cr$ 67,34

Açúcar

Funcionou, ainda ontem, o mercado de açúcar estável e inalterado.

Entradas 5.200 sacos do Estado do Rio. Saídas 20.000. Existência 239.684 sacos.

COTAÇÕES POR 60 QUILOS

Branco Cristal Cr$ 1.800,00 Cr$ 1.950,00

Algodão

O mercado de algodão em rama, regulou, ontem, firme e com os preços inalterados.

Entradas não houve. Saídas 20.000. Existência 239.684 fardos.

COTAÇÕES POR 10 QUILOS (Entrega em 120 dias)

	Próxima Cr$	Futura Cr$
Fibra longa:		
Seridó, tipo 3	3.100,00	3.200,00
Seridó, tipo 4	3.050,00	3.100,00
Fibra média:		
Sertões, tipo 3	2.800,00	2.850,00
Sertões, tipo 4	2.750,00	2.800,00
Ceará, tipo 3	2.750,00	2.800,00
Ceará, tipo 4	2.700,00	2.750,00
Fibra curta:		
Matas, tipo 3 e 4	Nominal	
Paulista, tipo 5	2.450,00	2.300,00

procura-se uma bandeira

A Viação Cometa vai instituir uma bandeira que simbolise o pioneirismo que leva aos quatro cantos de S. Paulo e outras cidades de Estados vizinhos, o seu espírito de progresso, o seu dinamismo e sua vontade de servir sempre melhor. Para isso e prestando uma homenagem ao povo que a prestigia, lança um concurso público com encerramento em 12 de outubro de 1962; todos poderão concorrer com uma sugestão - sob os auspícios da APP - Associação Paulista de Propaganda. Você que é desenhista arquiteto ou amante das artes plásticas concorra com uma idéia sua, original.

UM DESTES PRÊMIOS PODERÁ SER O SEU:
1.° - 80.000,00
2.° - 50.000,00
3.° - 30.000,00
Do 4° ao 10° lugar 2 passagens de ida e volta ao Rio de Janeiro pela Viação Cometa S.A.
Os candidatos que tiverem seus trabalhos classificados em 1°, 2° e 3° lugares, cederão automàticamente, em caráter definitivo, à Viação Cometa seus direitos autorais, podendo a patrocinadora fazer o uso dos mesmos que melhor lhe convier a qualquer tempo dentro e fora do país.

AO POVO

A Liga da Defesa Nacional convida o povo carioca a participar da grande concentração cívico-religiosa que se realizará no DIA 7 DE SETEMBRO, às dezesseis horas — HORA DA PÁTRIA — na Praia do Russel, para comemorar a proclamação da Independência e reafirmar sua fidelidade às tradições democráticas e aos valores espirituais que caracterizam e dignificam a Nação Brasileira.

Não falte ao ENCONTRO COM O BRASIL, livre e soberano!

Fim de temporada

Teatro — Paulo Francis

A TEMPORADA está chegando ao fim, embora ainda sejam anunciadas algumas estréias, das quais uma ou outra poderá ser importante.

Martim Gonçalves não mais estreará no Maison com "A Ópera dos Três Tostões", de Brecht e Weil. Estreará com "Oto Lara Resende, ou Bonitinha Mas Ordinária", de Nélson Rodrigues. E' claro que a qualidade do dramaturgo mais o surgimento de um nôvo grupo organizado com seriedade deverão chamar a atenção devida da crítica e do público.

E' provável que a Cia. Tônia-Celi-Autran se desfaça, depois de 6 anos de existência. A emprêsa prestou alguns bons serviços, exibiu vários espetáculos de qualidade, se bem que nunca correspondeu integralmente ao repertório de sua primeira temporada, com Shakespeare, Goldoni e Sartre. Doravante, os três profissionais seguirão separadamente seus caminhos.

Cacilda Becker deverá continuar no Copacabana até o fim do ano, com "Em Moeda Corrente do País", de Abílio Pereira de Almeida. Depois, não se sabe. As condições econômico-financeiras do teatro brasileiro não permitem planos a longo prazo.

O Teatro Nacional de Comédia irá, aparentemente, viajar. Antes, é provável que encene uma peça de Guilherme Figueiredo, uma peça ou uma tradução. Não se sabe ao certo, pois a "estrêla" da companhia do govêrno, até pouco tempo, havia vetado a peça, consentindo na encenação da tradução. Como o TNC tem relações frígidas com a imprensa, é só o que posso adiantar.

"My Fair Lady" continua obtendo sucesso. Soube que vai haver um protesto contra o título, por ser estrangeiro. Aconselho aos autores do protesto que se acautelem, pois não terão um jornalista de nome do seu lado. Nacionalismo não é ficar trocando título de peças. E' fazer outras coisas as quais muito pouca gente está disposta a levar a cabo. Vamos deixar-nos de bizantinismo, senhores.

Cuide de negócios

Astrologia — Prof. Mirakoff

HOJE, 7-9-1962 (sexta-feira) — P de viajar e cuidar de negócios financeiros. Poderá também tratar de assunto sociais.

ACONTECERA' HOJE AO LEITOR

Seguem-se as possibilidades felizes ou não de hoje, com horas e números promissores para o leitores nascidos em quaisquer dia, mês e ano dos períodos abaixo:

ENTRE 22 DE DEZEMBRO E 20 DE JANEIRO (Capricórnio)
Haverá um desajuste de interêsses entre pessoas de sua amizade e que poderá redundar em prejuízos sentimentais. 9, 10 e 20; 31, 42 e 53 (horas e números).

ENTRE 21 DE JANEIRO E 18 DE FEVEREIRO (Aquário)
A situação no lar deverá manter-se em equilíbrio, mesmo com um pouco de sacrifício financeiro. 9, 14 e 18; 23, 34 e 44 (horas e números).

ENTRE 19 DE FEVEREIRO E 20 DE MARÇO (Peixes)
Suas palavras serão chaves para os seus problemas sentimentais e financeiros. Cuide dêles com discussão. 8, 9 e 10; 23, 32 e 43 (horas e números).

ENTRE 21 DE MARÇO E 20 DE ABRIL (Aries)
Distribua melhor seus bens e suas finanças para não prejudicar a sua saúde e a parte sentimental de sua vida. 9, 13 e 20; 33, 24 e 35 (horas e números).

ENTRE 21 DE ABRIL E 20 DE MAIO (Touro)
Seus gastos deverão ser planejados para que o deficit não venha alterar seu modo de viver. 9, 14 e 21; 66, 67 e 68 (horas e números).

ENTRE 21 DE MAIO E 21 DE JUNHO (Gêmeos)
Equilibre os divertimentos com o repouso e o trabalho para não expor a sua saúde a um retôrno. 9, 13 e 19; 20, 31 e 42 (horas e números).

ENTRE 22 DE JUNHO E 22 DE JULHO (Câncer)
Seus problemas sociais estarão bem dirigidos graças à sua nova forma de agir e pensar. No entanto, aperfeiçoe suas atitudes psíquica. 9, 10 e 21; 55, 56 e 57 (horas e números).

ENTRE 23 DE JULHO E 22 DE AGOSTO (Leão)
Concentre sua atenção nos negócios e não delegue com tanta facilidade podêres financeiros. 9, 13 e 18; 20, 21 e 22 (horas e números).

ENTRE 23 DE AGÔSTO E 22 DE SETEMBRO (Virgem)
Faça um plano de férias e distribua seus deveres e otimista. 9, 11 e 18; 21, 22 e 23 (horas e números).

ENTRE 23 DE SETEMBRO E 22 DE OUTUBRO (Libra)
Concentre seus pensamentos em redor de seus parentes e amigos e trate com intensidade de seus deveres financeiros. 8, 9 e 10; 33, 34 e 43 (horas e números).

ENTRE 23 DE OUTUBRO E 21 DE NOVEMBRO (Escorpião)
Os aspectos negativos de sua vida poderão ser bem equilibrados à custa de sua inteligência e capacidade afetiva. 8, 9 e 10; 23, 33 e 45 (horas e números).

ENTRE 22 DE NOVEMBRO E 21 DE DEZEMBRO (Sagitário)
A vaidade é fôrça propulsora e deverá ser intensificada a cada momento e sua vida tomará rumo mais feliz. 8, 13 e 21; 33, 34 e 45 (horas e números).

Passatempo — B. Portela

HORIZONTAIS:
1 — Sem fôrça.
6 — Muito estimada.
8 — Cesto de palha de carnaúba, provido de alça.
9 — Dez vêzes dez.
10 — Contração de *a* e *o*.
11 — Instrumento agrícola.
12 — Compaixão.
13 — Perversa.
14 — Prefixo: *três*.
16 — Possuir.
17 — Pequeno monte.
19 — Fruto do mamoeiro.

VERTICAIS:
1 — Orifício.
2 — O acusado.
3 — Vento.
4 — O travor e gôsto adstringente da fruta verde.
6 — Compartimento de dormir.
7 — Proteção.
11 — Poeira.
12 — Mencionada.
13 — Simples.
15 — Bebida alcoólica.
16 — Amuleto dos pretos malês.
18 — Preposição: LUGAR.

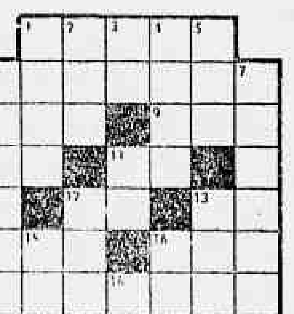

RESPOSTA DO N.º ANTERIOR
HOR.: Pena — Fôlego — Mar — Gira — Ar — Varal — Pesar — De — Além — Boi — Odorar — Esaú. VERT.: Pôr — El — Negar — Agir — Farelo — Orador — Mapa — Aléa — Vamos — Sede — Bau — Ra.

Escola da Portela vai dar o grito de carnaval

Festejando a data da Independência do Brasil, a Escola de Samba da Portela vai realizar, hoje, em sua sede, uma alegre noitada quando, na oportunidade, será dado o grito de carnaval.

Assim, desde já, a agremiação vitoriosa no prélio competitivo em que tomou parte com suas co-irmãs no domingo dos festejos momísticos dêste ano, prepara-se para sua nova apresentação no próximo reinado do soberano da folia na terra carioca.

No decurso da reunião de hoje haverá um grandioso "show" no qual tomarão parte passistas e pastoras da escola azul e branco, que tem como seus maiorais Nélson de Andrade e Natal.

Chuca-Chuca vai animar o esfôrço concentrado

Sociedade — Jean Pouchard

Marisa Barroso, que melhorou muito com a operação plástica a que se submeteu, estreou com sucesso na buate "Crepúsculo". ♦ O "show" do Fred's ficou meio desmantelado com a estréia dos "Doze Biquinis" no Night and Day. E' que a maioria dos biquinis pertenciam ao "show" da buate de Carlos Machado. ♦ O sr. Santos Vahlis recebeu um grupo de amigos para um jantar em homenagem ao almirante Aragão, que estreava nova idade. O governador Leonel Brizola ficou eufórico ao ouvir a marcha das "brizoletas", executada em primeira audição por Jackson e Almira. ♦ O lançamento do livro do jovem diplomata Ramon Avellaneda Martinez de Hoz será dia 12 na Barcinsky.

●

VOCÊS devem dar uma olhadela em "Ratos e Homens" no Teatro de Bôlso. ♦ E' pensamento do jornalista Pompeu de Sousa deixar a secretaria de imprensa do Conselho de Ministros. ♦ O senador Gilberto Marinho afirmando que "muitos dos nossos homens públicos andam brincando de política, usando de todos os meios para arrancar votos". ♦ O senador Coimbra Bueno, o chefe da oposição em Goiás, não esconde a ninguém que o seu grande adversário, sr. Pedro Ludovico, foi o responsável por sua fortuna. O senador Coimbra Bueno foi o construtor da cidade de Goiânia. ♦ Comenta-se nos "States" o romance de uma das mulheres mais famosas do mundo com o costureiro Oleg Cassini. Esta todo mundo sabe, mas ninguém conta.

●

DEVIDAMENTE comemorada a nova idade da sra. Ondina Ribeiro Dantas. ♦ O embaixador Hugo Gouthier dizendo que vai construir uma residência no Rio. ♦ E o problema número um de Brasília continua sendo o de habitação. Favelas continuam aumentando dia a dia na fabulosa "menina" do sr. Kubitschek. ♦ Vamos ver se êste sete de setembro conseguirá despertar um toque de civismo em alguns dos candidatos às próximas eleições. ♦ Chegando da Europa o "play boy" Jorginho Guinle. ♦ O deputado Augusto de Gregório recebendo cumprimentos por sua nomeação para a presidência do Instituto do Açúcar e do Álcool. ♦ O "Pagador de Promessas" foi o marco da nova fase do cinema brasileiro. Acontece que mesmo depois do "pagador" os produtores brasileiros continuam realizando chanchadas como "Os Apavorados". ♦ A sra. Léda Iuqui está em Curitiba, participando com sua academia de "ballet" do primeiro encontro das Escolas de Dança do Brasil. ♦ A sra. Pomona Politis é uma das alunas que tem feito progresso no "ballet" na academia da sra. Léda Iuqui. ♦ Chuca Chuca vai estrear como atração da buate do Hotel Nacional, que voltará a ficar movimentadíssima com o esfôrço concentrado dos deputados na próxima semana. ♦ Não têm fundamento os rumôres de que o embaixador Alves de Sousa seria removido de Paris. Pelo menos por enquanto êle continuará na "Cidade Luz".

●

ACONTECEU em Viena. O comandante de um navio austríaco usado para passeios no lago de Contância foi despedido por ter permitido o "twist" a bordo, e ainda pior — ter dançado também o "apaga cigarro" que é dança proibida pelas autoridades da Província de Vorarlberg (Áustria Ocidental). O mau exemplo a bordo foi dado por alguns turistas alemães e os austríacos e austríacas presentes não resistiram à tentação e caíram no "twist" também.

●

POR hoje é só. Esta coluna vai mudar de aspecto. Vocês irão gostar. Aguardem.

Numa recente reunião vemos as senhoras Jurema Brochado da Rocha, Maria Teresa Goulart e Leonel Brizola. Foto exclusiva para esta coluna

Lions-Tijuca homenageará Crônica

Nos Clubes — Nelson Jorge

A DIRETORIA do Lion's Clube da Tijuca resolveu prestar homenagem à crônica social, no próximo dia 18, por ocasião da sua habitual Assembléia-Jantar. Serão discutidos os problemas referentes ao bairro e a colaboração que poderá ser prestada pela imprensa.

Flamengo & Crônica

MAIS uma vez o Flamengo vai prestar à crônica social, uma simpática homenagem. Esta festa será realizada no próximo dia 29 e com início às 23 horas.

Grajaú Country

A DIRETORIA do Grajaú Country programou para o próximo dia 29 uma grande festa dançante, sob a animação de uma das melhores orquestras de São Paulo. O nome do conjunto ainda não foi divulgado. Consta também, que será apresentada uma grande atração.

"Bem"

ONTEM, êste colunista ofereceu ao sr. e sra. Hélio Vieira da Cunha um jantar no restaurante "Bem", de Copacabana.

Mauro Magalhães

O CANDIDATO Mauro Magalhães continua recebendo as mais significativas adesões à sua campanha eleitoral. Grupos de jovens e tudantes, além da maioria dos clubes da ZN, estão trabalhando para eleger o legítimo representante dos clubes da cidade.

Sampaio

A SRTA. Rosita Ribeiro Moreira receberá seus amigos, esta noite, para continuar sua campanha como candidata à "rainha das Rosas" do Sampaio. A festa tem seu início previsto para às 24 horas.

Ridículo

DETERMINADO colega de Crônica, muito simpático, mas demasiadamente extrovertido, está sendo considerado por alguns diretores de clubes como figura inoportuna em qualquer reunião que seja alegre. A falta de noção do ridículo pode prejudicar qualquer indivíduo, mesmo os que não consideram importante ser considerado um chato...

Rápidas

A srta. Gilvanise Barbosa deverá colocar aliança na mão direita ainda êste ano. ● Maria de Lurdes França é uma das mais belas freqüentadoras do Vila Isabel. ● Lúcia Ferreira está adoentada, devido a reação provocada por uma vacina contra varíola. ● O sr. Válter Goiatacaz, do Mackenzie, deverá ser reeleito presidente daquela agremiação. ● Outro que deverá continuar será o sr. Jorge Melo que, juntamente com o simpático Felipe Nacife, tem oferecido aos associados do movimentado clube excelentes programações sociais. ● Falando em eleições, para que não sofra solução de continuidade, outra reeleição que se impõe é a do sr. Francelísio Leal, presidente do Grajaú Clube. Seu trabalho não pode ser esquecido e sòmente êle (na nossa opinião) poderá prosseguir pois é um autêntico líder naquele simpático clube. ● Infelizmente, não poderemos estar presente à festa de amanhã em Vitória, Espírito Santo, para apresentação dos "Brotos Mais Elegantes", promoção do confrade Hélio Dórea. O nosso simpático companheiro Barão Siqueira Júnior estará representando o DC. ● Bem por hoje é só. Ela telefonou...

No Festival do Nôvo Cinema, em Santa Catarina, foi feito êste flagrante: as estrêlas Maria Pompeu e Irma Alvarez e o colega Fernando Carlos de Andrade. (Foto de Evandro)

Madeline e Henrique casam a 15
Brotos se reúnem: bar do Country

Jovem Society — Barão de Siqueira Júnior

A NOSSA debutante de 60 Madeline de Albuquerque convidadado para a subida ao altar em 15 de setembro próximo, às 18 horas, na Candelária. Seu vestido de noiva, segundo me informaram, está um monumento, e o véu é todo romano. Assim, a bonita Madeline de Albuquerque se tornará, nesta data, senhora Henrique dos Santos Nascimento. Depois, teremos uma elegante recepção em seu "flat" do Flamengo.

●

TUDO indica que a moreneza de Maria Lúcia Cavalcanti não estreará 63 em estado de babado, pois, o paulista Carlos José Asbar, colocará em sua mão direita uma aliança. O evento se dará, segundo previsão desta coluna, em novembro próximo.

●

HOJE, estamos acontecendo num elegante churrasco na cidade de Vitória, em companhia de brotos e superbrotos, a convite do colunista Hélio Dórea. Amanhã, à noite, teremos em estado informal, o tradicional baile dos "Dez brotos mais de 62 do Espírito Santo", no Clube Vitória, com a presença da "society" capixaba. Vou segregar para vocês: as debutantes Maria Cristina (Kitty) de Almeida Viana e Heloísa Duarte Pedrosa estão fazendo um sucesso dos diabos, aqui nestas bandas de Vitória.

●

VAI INDO firmíssimo o romance de Lilian Eyler com o simpático Mauro Vasconcelos, que acontece nas tardes ensolaradas do Caiçaras. As amigas, comentam grandes novidades ao findar o ano de 62, com surprêsas na pista.

●

UM GRUPO comentava, anteontem, no Country, o que estará havendo com a baiana Iola Li bou, que circula últimamente tão "sofila". Aqui entre nós, desconfio que a bonita H. não acredita mais nos cariocas, preferindo, assim, os baianos ...

●

SERA' sem dúvida um grande acontecimento nupcial o enlace da elegante Lêda Maria Pires de Castro com o circulante Roberto Aminger, marcado para 16 próximo, às 18 horas, na Igreja Nossa Senhora do Outeiro da Glória. Os nubentes receberão, após a cerimônia religiosa, em seu apartamento de Joaquim Nabuco. Foram distribuídos até o presente momento, cêrca de 2.000 convites.

●

PROSSEGUE normalmente o babado da bonita Ana Cecília Negreiros com o simpático Fernando De Lamare, nas pistas do Countri.

●

SAINDO da sessão das 10, do Rian, numa elegância esportiva de fazer inveja a muita gente, na noite de anteontem, a conhecida Olindina Cavalcanti Reeis, que segundo se propala, está "in love" com Eduardo Jardim.

●

NO BAR do Country, batiam papo e drincavam as conhecidas figuras de Beatriz Miranda Jordão, Maria Estela Proença, Maria Lúcia Pila, Ana Cecília Negreiros, Francisco Basílio, Fernando De Lamare, Carlos Rubens Negreiros e Léo Brayner.

Agência LEME
RUA ANTONIO VIEIRA, 18 - B
FONE: 57-1871
Expediente: 9,00 às 18,00 hs.
O pioneiro das agências metropolitanas
BANCO BOAVISTA S. A.
Uma completa organização bancária
DEPÓSITOS POPULARES E LIMITADOS ATÉ CR$ 500.000,00
Só opera no Rio de Janeiro

METRO PASSEIO · METRO COPACABANA · METRO TIJUCA · PAX · RICAMAR · PALÁCIO NITERÓI
HOJE
CINES METRO 12-15-18-21 HS
OUTROS 15-18-21 HORAS
PAX - SÁBADO e DOMINGO 12-15-18-21 HS
2ª SEMANA!
Proibido até 10 anos
Metro Goldwyn Mayer
OS 4 CAVALEIROS DO APOCALIPSE
GLENN FORD · INGRID THULIN · CHARLES BOYER
SÃO BENTO (NITERÓI) · COLISEU (MADUREIRA) · CAXIAS (CAXIAS)

Registro

Aniversários

FAZEM ANOS HOJE:

SENHORES:
Sr. Silvério Geglia, superintendente e fundador do Banco Industrial Brasileiro. Figura altamente querida nos nossos meios sociais e bancários, espírito empreendedor e sobretudo, um grande coração sempre voltado às boas causas, o distinto aniversariante receberá pelo transcurso do seu aniversário as demonstrações de aprêço a que faz jus por parte de seus amigos, auxiliares e administradores.
Manoel Augusto Mendes Pereira; Dirno Jurandir Pires Ferreira; João Antônio Masthé; Edson Alves Sobrinho; Armando Soares Ferreira Dias; Edgard Côrtes Real; Jorge Chalita; Osvaldo Correia Araújo; Enrico de Melo Brandão; Wilson Teixeira; Geraldo Moreira; Jaime Fernandes Guedes; Luís Alves Augusto Melo; Orlando Costa; Antenor Sales; Paulo Gomes de Sousa; Adolfo de Melo Cruz; Washington Nunes e Vaida de Melo Simões.

SENHORAS:
Sra. Solange Maia da Silva; professora Eli Campos de Oliveira; Jutemira Pereira Pimenta de Morais; Suzana Graciema Ciotti; Regina José de Azevedo; Júlia Cordeiro da Silva Pessoa; Abigail Mara; Norma Cardoso; Maria Coelho Teixeira; Luci Silver.

MENINAS:
Rosane, filhinha do nosso companheiro Américo Palha e sua espôsa, sra. Dina Mena Barreto Franco Palha. Os pais da aniversariante oferecerão uma mesa de doces aos amiguinhos da sua filhinha.

FAZEM ANOS AMANHÃ, 8:

SENHORES:
Antenor dos Santos Fagundes; Alfredo Mavagnier Filho; José Cláudio Ferreira da Rocha; Francisco Guimarães Romano; Daniel Austin; professor Oscar Lima Melo; João Válter Maria; Abílio Fernandes de Oliveira e Belmiro de Sousa Sobrinho.
Otávio Tirso — Faz anos amanhã o sr. Otávio Tirso. Espírito brilhante, profissional de imprensa dos mais fulgurantes e modernos e senhor de um grande coração, o aniversariante irá receber, hoje, as mais justas e sinceras homenagens de todos os seus amigos e admiradores.

SENHORAS:
Pereira da Costa, viúva do general Canrobert Pereira da Costa; Laura Marino do Rêgo Monteiro e Odete Medina.

SENHORINHAS:
Regina Maria, filha do sr. Alípio Soares Tocantins e d. Maria Amélia Vieira Tocantins.
Professôra Marli Nunes Maciel — Faz anos amanhã, dia 8, a srta. Marli Nunes Maciel, professôra estadual na Guanabara, filha do sr. Delzo Vieira Maciel, alto funcionário da Organização Lowndes e de sua espôsa, sra. Augusta Nunes Maciel.

Casamentos

— Teresinha Carneiro-sr. Geraldo Souto — Casam-se, amanhã às 16 horas, na igreja do Sagrado Coração de Jesus, na Rua Benjamin Constant, a srta. Teresinha Carneiro, filha do jornalista José Carneiro e sra. Arlinda Vilaz Carneiro e o engenheiro Geraldo Souto, filho do casal Evandro Souto.

— Srta. Marilene Martins Canelha-sr. Luís Ribeiro Alves — Realizar-se-á, amanhã, a cerimônia religiosa do casamento da srta. Marilene Martins Canelha, filha do casal Abílio Martins Canelha, com o sr. Luís Ribeiro Alves, filho do casal Augusto Ribeiro Alves. O ato será às 18 horas, na igreja de São Francisco de Paula.

Srta. Mary Fernandes-sr. Isolino Romualdo — Casam-se, amanhã, em Muriaé — Minas Gerais — a srta. Mary Fernandes, filha do sr. e sra. José Fernandes e o sr. Isolino Romualdo filho do sr. e sra. Manuel Martins Lisboa.

Concertos

Hoje — Orquestra da PRA-2. Solista Jacques Klein, Teatro Municipal, às 21 horas.
Têrça-feira, 11 — SBTM — Jazz Sinfônico, Teatro Municipal, às 21 horas.
Quarta-feira, 12 — SBTM — Jazz Sinfônico Teatro Municipal, às 21 horas.

Conferências

Será realizada domingo, dia 9 do corrente, às 10 horas da manhã, no Templo da Humanidade na Rua Benjamin Constant, 74 (Glória), uma conferência pública sôbre: "Teoria da educação — Adolescência".

Martin Ritt, o diretor, dorme de dia e de noite

"Paris Vive à Noite"

Cinema — G. & R. Santos Pereira

"PARIS Vive à Noite" tem uma boa equipe: produtores, roteirista, fotógrafo, compositor e diretor. Tem a mesquinhez e fascinante paisagem de Paris, a música de Jazz de Duke Ellington e Louis Armstrong, a interpretação de Sidney Poitier, Paul Newman, Joanne Woodward e Diana Carroll, a fotografia de Cristian Matras e, finalmente, a direção de Martin Ritt, da nova geração de cineastas norte-americanos, com talento anteriormente provado.

Apesar de tanta gente boa, apesar de Paris e tôda sua insinuante magia, "Paris Vive à Noite" é um filme frustrado, enjoativo, desinteressante e fôfo. Culpa de quem? De Jack Sher, Irene Kamp e Walter Bernstein, autores do roteiro, de Lula Adler, autor da adaptação de uma novela de Harold Flender e do próprio diretor Martin Ritt, incapaz de superar, pela inventiva e fôrça criadora, a insubsistência do texto, ou do "script".

Apesar de tema rico de substância humana e das vastas possibilidades musicais, "Paris Vive à Noite" vegeta numa insopitável monotonia e na pobreza de incidência dramática, arrastando-se bocejantemente pela narrativa paralela de dois casais norte-americanos, ambos com problemas e antagonismos semelhantes: os dois, um branco e um negro, músicos de "jazz" com talento, procuram afirmar-se, fascinados por Paris com tôda sua liberalidade e democracia racial (principalmente vigorante nos meios boêmios e estudantis) e não pensam, tão cedo, regressar a seu país. As duas moças, por quem se apaixonam os instrumentistas, são fervorosas ufanistas: acham que devem lutar para impor-se em sua própria pátria, em seu lar, pois Paris é o estrangeiro. Os dois passam o tempo todo a decantar as maravilhas sociais e libertárias da capital francesa; as moças defendem os Estados Unidos. O final é sumamente comovedor: ninguém vence, ninguém perde: os homens ficam mesmo na França, enquanto as mulheres, com beijinhos e acenar de lenços, regressam à terra americana. Moral da história: todos têm razão, todos sabem o que fazem, a França e os Estados Unidos são dois países idênticamente formidáveis, tanto para os brancos como para os negros, ninguém convence ninguém, o que é bom para um, pode não ser bom para o outro, etc. etc.

Nessa lenga-lenga, nos intermináveis passeios pelos locais mais conhecidos de Paris (Louvre, Arco-do-Triunfo, Bois de Boulogne, o Sena, Notre-Dame, Montmartre), e nas noitadas de "jam-session" numa "cave" (remanescente dos buracos existencialistas do após-guerra), a ação de "Paris Vive à Noite" claudica e capenga, sem que nada ocorra, a não ser, de vez em quando, a crise de um toxicômano, violonista do conjunto onde atuam os intérpretes do jazz, interpretados por Sidney Poitier e Paul Newman, um rapaz, de bigodeira, que passa o tempo a aspirar cocaína, apesar de sempre prometer deixar o feio vício.

Não tenham dúvidas, amigos leitores: o sr. Martin Ritt fracassou redondamente com êsse "Paris Blues". Fêz uma fita insípida, inexpressiva, sem inquietude, sem talento, sem interêsse. Acontecem dessas coisas na carreira de um cineasta. E' preciso, contudo, evitar que a derrota se transforme num hábito. Aí, então, nada mais impede o definitivo sepultamento de uma promessa. A colunata brasileira e dedicada ao fabuloso Louis Armstrong, numa aparição admirável, na única boa e apreciável seqüência do filme.

Um galã em perigo

Madrugada — Mister Eco

TEM êste cronista uma admiração especialíssima pelo milionário Jorge Guinle — o Jorginho dos colunistas sociais. Beirando o cinqüentenário, Jorge Guinle não se dá conta do tempo e continua "play-boy" que as burras lhe são generosas e nenhuma fôrça faz para viver. Esclareça-se: não dá duro. Tudo lhe é mole, mole, e convenhamos em que sòmente a inveja impediria de lhe reconhecermos uma situação formidável e tranqüilíssima.

E não se diga que Jorge Guinle é um perdulário, um fanático. Absolutamente. O milionário gasta o estritamente preciso nos seus coquetéis e nas suas andanças por êsses mundos, e ninguém tem nada com isso. Conta-se até que quando o seu nome é pronunciado entre os músicos norte-americanos lá nos E.U.A., muitos dos quais seus amigos, há uma certa demonstração coletiva de ginástica rítmica, todos batendo com a mão direita espalmada no cotovelo esquerdo. Gesto que, se bem traduzido para o português, quer dizer mais ou menos: o homenzinho é de um pãodurismo granítico.

Pequenino, simpático e sorridente, o tamanho não lhe dá complexo, malgrado a sua fundação em saltos de bailarino espanhol. Pelo contrário. Como ficou recentemente demonstrado em substanciosa reportagem do seu amigo João Resende, em se tratando de mulheres Jorge Guinle é uma fera, não sendo pai de nenhuma donzela. Mulher bonita e mulher famosa que nos visite não lhe escapa ao bico. Com menor publicidade ou em absoluto segrêdo, as folclóricas botocudas também não. Há sempre um romance correndo nas colunas sociais, que o "play-boy" não confirma nem desmente. Limita-se a sorrir feliz, espremendo o rostinho, chochinho e miudinho.

Este é o motivo maior de o cronista admirar sinceramente o milionário Jorge Guinle. E como fã de suas aventuras amorosas, passou, nestes últimos dias, a ficar muito preocupado com a sua fama. João Resende, entre outros, apontou o romance de Jorge Guinle com Janet Leigh. Jorge Guinle desapareceu das mesas das buates e zarpou para Hollywood. Lá permaneceu durante muito tempo em assédio constante à ex-espôsa de Tony Curtis. Propôs-lhe casamento com todos os seus poderosos argumentos. E diz-se que o máximo conseguido por Jorge Guinle da atriz cinematográfica foi um dorido acenar de frequentador de auditório de televisão, limpando a tela dos nossos receptores.

O Jorginho retornou cabisbundo e meditabaixo. Míster Eco lavra pùblicamente o seu protesto. E pede a João Resende uma nova reportagem contando as verdadeiras razões do malôgro de seu galã preferido, para que se não altere o curso da História.

Mariza Barroso estreou ontem, na Buate Crespúsculo conseguindo estrondoso sucesso. A temporada da consagrada cantora, será de 90 dias, pois logo após seguirá para a Argentina a fim de cumprir vultoso contrato

Tereza's Show

PELA centéssima vez, Jacinto de Tormes desmente esteja a sra Teresa de Sousa Campos interessada em exibir as suas qualidades canoras num "show" de buate. Tirante o injustificado monopólio, como não se sabe quem propala o boato a insistência do desmentido parece envolver mistério que, se revelado, talvez evidenciasse o insopitado desejo da cantora.

Na Cadência

ATAULFO Alves gravou para o Carnaval dêste ano um belíssimo samba intitulado "Na Cadência do Samba". Não sendo compositor de sustentar programadores desonestos nem pagar orquestras para executar as suas composições, a música do "Ministro" foi totalmente boicotada e poucos dela tomaram conhecimento. Ataulfo não se entregou. Regravou o samba com êle próprio, com Elizete Cardoso e com Jorge Veiga e vai lançar as três gravações na praça, neste mês de setembro. E se sucesso fizer — diz Ataulfo — essa moçada no Carnaval de 63 vai ter que engolir o meu samba em sêco.

O negócio com Brigitte Blair, no Teatro Jardel, "E' no Vapt-Vupt"

Vai-se a Churrascaria

CORRE à bôca pequena que o terreno da Churrascaria do Leme, até a esquina da rua Ministro Viveiros de Castro, foi vendido para a construção no local de um grande hotel. Adianta-se que o nôvo hoteleiro é o sr. Roberto Marinho. Por certo Ibrahim Sued será o relações-públicas, o que representaria incômoda concorrência para o sr. Oscar Ornstein, seu sócio em "My Fair Lady".

O queixo

HERBERT Richers vai reproduzir na tela a vida e a obra de Noel Rosa, num filme que terá o título de "Feitiço da Vila". O ator que fará o protagonista será escolhido num concurso de âmbito nacional. O sr. Flexa Ribeiro não se pode candidatar porque Noel era bem mais môço. E Vera Lúcia Sabá, Miss Guanabara, também não porque é mulher.

DC no Estado do Rio

Depois do curso, coquetel

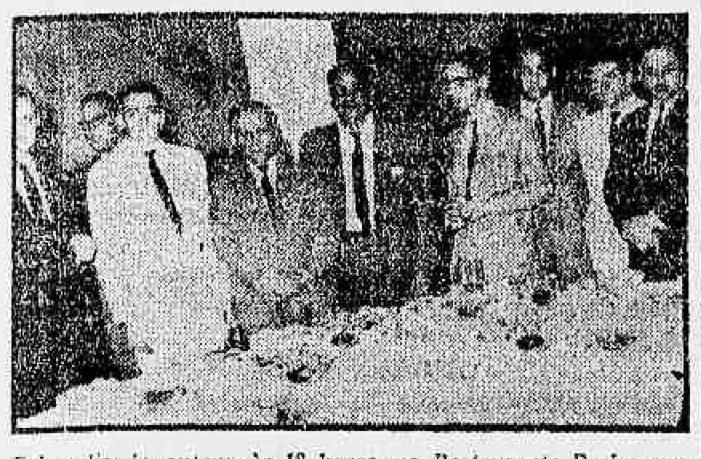

Foi realizado, ontem, às 18 horas, no Restaurante Derby, um coquetel de congraçamento, oferecido aos participantes do "Curso de Conferências", ministrado pela Esso e elementos representativos do comércio. Estiveram presentes os senhores Walter Hortsman, gerente da Esso; Vicente Belo Ribeiro; Mário Melo; Silvio Lima Filho; Nélson Souto; Renato Costa; Heraldo Galvão; Weser Bon Filgueira; Alberto Guerchon, presidente do Clube dos Lojistas; Sebastião Panza, presidente da Ordem dos Advogados; sr. Alberto Tôrres e outros nomes de destaque do mundo político e social fluminense.

Notícias dos Municípios

Baixada Fluminense vai comemorar 7 de Setembro

NILÓPOLIS — (Do correspondente Nélson de Oliveira) — Realizou-se no dia 23, na sede da Inspetoria de Ensino, sob a direção da Inspetora de Ensino, dra. Diva Moreira Oliveira, uma reunião de diretores de Colégios Particulares, destinada a coordenar as bases do desfile escolar, que realizar-se-á hoje, na Avenida Mirandela, às 14 horas.

A ordem do desfile foi sorteada, de acôrdo com a votação feita, e ficou assim constituída: primeiro, o Ginásio Olindense, a seguir, Colégio Nilopolitano e Escola Normal Santo Ângelo; Colégio Filgueiras; Aleixo Barros Base; Ginásio Professor Alfredo Filgueiras; Escola Paroquial São José; Escola Cristo; Escola Paroquial São Sebastião; Escola Brasil; Educandário Santo Antônio; Instituto Congregacional; Instituto Brasil e Colégio Anacleto Queirós, por último.

1) — Terá início às 14 horas, na Av. Mirandela; 2) — O palanque oficial ficará situado na Av. Mirandela, defronte à Divisão de Engenharia da Prefeitura; 3) — Grupos Escolares Estaduais e Ginásio Nilo Peçanha, ficarão concentrados na própria sede: Grupo Escolar Antônio Figueira de Almeida, de onde iniciarão o desfile; 4) — Ginásio Municipal e as Escolas Municipais concentrar-se-ão na Rua João Pessoa; 5 — Os colégios particulares sediados em Olinda estarão pela Rua Vitor Braga, os de Nilópolis, entrarão pela Rua Otávio Assef, e êstes ficarão concentrados na Rua Otávio Braga.

PARA VICE-GOVERNADOR
ATHANAGILDO FERRAZ

ADEPTOS DO SEPARATISMO IÇARAM BANDEIRAS PAULISTAS EM PARATI

Conflito entre eleitores de Tenório e Badger: RJ

NITERÓI — Verdadeiro conflito se verificou, na madrugada de ontem, entre simpatizantes dos candidatos a governador, ministro Badger Silveira e Tenório Cavalcanti, na Rua da Conceição, em Niterói, que teve seu epílogo com a chegada de um forte contigente da Polícia Civil, chefiado pelo investigador Nilson Gouveia, que pela sua impetuosidade, quase agrava a situação. Só com a chegada do delegado Roulien Pinto Camilo, da Delegacia de Plantão, que as coisas se normalizaram, evitando, inclusive, que houvesse mortes, em virtude do seu preciso comando.

A CAUSA

A reportagem do DIARIO CARIOCA conseguiu apurar, no local, que o conflito se originou, quando o sr. Tenório Cavalcanti fazia um "lunch", na Leiteria Brasil em companhia de seus eleitores, quando o mesmo foi abordado pelo sr. Wilson Ferreira Bitencourt (32 anos morador à Rua Mário Viana), com palavreado de baixo-calão. No que foi revidado pelos amigos do candidato Tenório Cavalcanti. Apesar de estar acompanhado de outros amigos, o sr. Wilson foi impiedosamente surrado, mais tarde, parar no Hospital Municipal Antônio Pedro, com a cabeça tôda ensangüentada e as mãos em pedaços.

Foi prêso, em fragrante, o sr. Walter Braga, que estava em companhia dos eleitores do sr. Badger, na pugna, enquanto os defensores do sr. Tenório desapareceram.

PARA SENADOR
Celso Peçanha

GOVÊRNO HUMANO E PROGRESSISTA

CAMPANHA TEM NOVO DIRIGENTE

NITERÓI — Tomou posse, ontem, na função de Superintendente da "Campanha Nacional Contra a Tuberculose", o dr. Carlos Dobbert de Carvalho, em virtude do pedido de demissão do dr. Manuel de Olivaes.

Estiveram presentes à solenidade de posse os srs. Ricardo Augusto Azevedo Viana, Ramon de Almeida, além de outros especialistas no assunto.

Com apenas vinte anos, Obede Teotônio de Lima, vulgo "Paraíba" cometeu, por motivos ainda desconhecidos, uma das maiores chacinas já praticadas em Niterói

PRESIDENTE DA COAP PROMETE "BLITZ" CONTRA SONEGADORES

NITERÓI (Sucursal) — Reassumindo a presidência da COAP fluminense, o sr. Nei Fortuna Fróis, anunciou, ontem, a sua disposição de reiniciar vigorosa campanha contra os sonegadores de gêneros alimentícios, através de "blitz" em que fiscais da COAP e elementos da Delegacia de Economia Popular atuarão lado a lado.

O major Emanuel Nicoll, que vinha respondendo interinamente pelo expediente, revelou por sua vez, haver encaminhado carta ao presidente da COAP, sr. Max do Rêgo Monteiro, culpando o órgão federal pela ineficiência da fiscalização da COAP, uma vez que nem mesmo viaturas e recursos econômicos para cobrir as despesas dos fiscais havia.

Como a ação repressora aos sonegadores tem sido feita isoladamente, ora pela COAP ora pela DEP, o sr. Nei Fortuna revelou que pretende marcar uma reunião com o delegado Paulo Pacielo para acertar o funcionamento conjunto de seus fiscais e investigadores. Referiu-se ainda o presidente da COAP à escassez de arroz produzido em Miracema e que vem sendo desviado para São Paulo pelos produtores: "Isso demonstra — acentuou — que o sistema de vigilância nas barreiras do Estado é falho e de nada vem valendo".

Com centenas de bandeiras do Estado de São Paulo e cartazes de candidatos ao govêrno bandeirante espalhados por todo o município, a população de Parati procura demonstrar o estado de desespêro em que se encontra por falta de amparo do poder público fluminense. As autoridades locais, principalmente o presidente da Câmara, sr. José Gibrail e o prefeito Lourival Rubens participam de comícios nos quais defendem ardorosamente a tese do separatismo.

Ouvido pela reportagem do DIARIO CARIOCA, o sr. José Miguel Olímpio Simões, suplente de deputado estadual, e há muitos anos defendendo os interêsses de Parati, Mangaratiba, Itaguaí e Angra dos Reis, revelou que a situação no município é muito grave. — De minha parte — acentuou — estou ao lado do povo paratiense nesse movimento, porque serviu para alertar as autoridades do nosso Estado. No entanto, defendo a permanência de Parati no Estado do Rio e tenho aconselhado a que seja dado um crédito de confiança ao atual governador fluminense, já que êste começou a tomar as providências que esperávamos, prometendo ainda, atender às nossas reivindicações mais urgentes.

ABANDONO

O sr. José Miguel Simões adiantou que não poderia ser outra a reação de um povo ativo como o de Parati, depois de ver que as autoridades estaduais mantinham-se alheias aos graves problemas do município, que praticamente vivia abandonado, sem nenhum amparo oficial, isolado do resto do Estado do Rio.

Entre as principais e absolutamente inadiáveis soluções, encontram-se as que se referem aos problemas do transporte rodoviário e marítimo. — Parati por mais incrível que pareça — afirmou o sr. José Miguel Simões — não tem comunicações rodoviária com o Estado do Rio. Dispõe ùnicamente, do transporte marítimo da Emprêsa de Navegação Sul Fluminense, que mantém no tráfego Parati — Mangaratiba, uma única lancha em péssimo estado, com capacidade para 80 passageiros, e que transporta cêrca de 200 pessoas, assim mesmo, em dias alternados, pois não há condução diária. Frise-se ainda, que essa viagem, em vista da precariedade da embarcação, demora nada menos do que 8 horas.

SÃO FLUMINENSES

— Os 25 mil habitantes de Parati manterão suas tradições fluminenses e ficarão com o Estado do Rio — continuou o entrevistado — se as autoridades do nosso Estado atenderem às suas urgentes e imprescindíveis necessidades. Tal atitude para mim, constitui obrigação do poder público que está no dever de saldar sua dívida com aquela esquecida população — salientou.

Não é mais possível — prosseguiu — que o povo paratiense bem como os demais habitantes do sul-fluminense, se vejam olhidos de progredir, e obrigados a se valerem de meios de transportes ultrapassados, como os da Emprêsa de Navegação local, tendo ainda que esperara um dia para poder se dirigir às cidades vizinhas. Para vir ao Rio e Niterói, o cidadão gasta mais de dois mil cruzeiros, uma vez que tem que sair de Parati pela manhã, almoçar em Angra dos Reis, jantar em Mangaratiba, pernoitar no Rio, para resolver no dia seguinte os seus negócios.

Acrescentou mais o sr. José Miguel que o povo de Parati quer atenção do poder público, para poder ter melhores facilidades de progresso; um pouco mais de confôrto que é o mínimo fornecido a outros municípios. A ligação por meio de estrada de rodagem com Angra dos Reis é facílima — aduziu — pois são menos de 100 quilômetros e a obra chegou a ser iniciada pelo governador Roberto Silveira. Só esta obra, serviria para dar aos paratienses, a certeza dee que o govêrno fluminense redimiria tôdas as injustiças de que aquela população tem sido vítima nos últimos anos — finalizou.

P. DEPUTADO FEDERAL
CARLOS JANUZZI

Polícia caça o assassino do Rink: família chacinada

NITERÓI — Tôda polícia fluminense está no encalço de Obede Teotônio Lima, conhecido por «Paraíba», que na madrugada de ontem abalou a capital do Estado, quando, empunhando uma barra de ferro, agrediu os donos da Padaria das Famílias, no Rink, Alberto Mendes Loureiro (já faleceu no Antônio Pedro), Antônio Mendes Loureiro e Maria da Conceição Loureiro.

Segundo informes da polícia do Estado do Rio, o ato agressivo do assassino foi motivado pela despedida, pelos donos daquela padaria, de Obede, que não se conformando cometeu a chacina.

POLICIA NO ENCALÇO

Ontem, uma turma da delegacia de Plantão foi até a Ilha da Conceição, onde o assassino mora, mas não conseguiu nem localizado, nem maiores informes a seu respeito. Os policiais à noite rumaram para Macaé, onde sob o comando do delegado Roulien Pinto Camilo, vasculharam vários locais, em face de uma denúncia chegada até aquela especializada.

MORREU

Logo depois de ter dado entrada no Hospital Municipal Antônio Pedro, veio a falecer o sr. Alberto Mendes Loureiro. O sr. Antônio Loureiro e sua espôsa haviam sido removidos para o Hospital de Santa Cruz, segundo os médicos, estavam internados em estado grave. Apenas uma menina de três anos, filha do casal, conseguiu escapar da chacina. Segundo policiais da delegacia de plantão, este foi um dos crimes mais bárbaros cometidos em Niterói. O criminoso tem 20 anos.

CAXIAS: ROUBADA A MAQUINA DA DELEGACIA

NITERÓI — O secretário de Segurança Pública do Estado do Rio, sr. José de Abreu Campanário, designou o delegado Amil Nei Reichald para presidir a comissão de inquérito criada para apurar responsabilidades no desaparecimento de uma máquina de escrever da Delegacia de Trânsito de Duque de Caxias.

PARA SENADOR
José Alves de Azevedo

EM MINAS GERAIS
PSD — PARA DEPUTADO ESTADUAL — PSD

GILBERTO ANTUNES DE ALMEIDA

Saúde reafirma: alastrim ataca zonas da Baixada

NITERÓI — O secretário de Saúde e Assistência, afirmou, novamente, ontem, ao DIARIO CARIOCA, que «é muito grave a epidemia do alastrim, no Estado do Rio.»

O dr. Moacir de Paula Lôbo, disse que, atualmente, até em São Gonçalo, já estão se registrando casos positivos no Município de São Gonçalo, e que já solicitou ao Departamento Médico Sanitário do Estado, a vacinação em massa, naquele local.

«JESUS» NOTICIA ..

Médicos do Hospital de Jesus disseram, ontem, ao DIARIO CARIOCA, que são elevados os números de pessoas medicadas naquêle nosocômio, pela moléstia. Afirmaram que os pacientes estão vindo de várias partes do Estado do Rio, principalmente, da Baixada Fluminense. Disseram, ainda, que é necessário uma imunização imediata da Secretaria de Saúde, a fim de debelar o mal.

REUNIÃO

Enquanto isso, o sr. Paula Lobo salientara que já estão sendo propagadas, tanto pelas fôrças armadas, como pelos pregões da Igreja Católica, apêlos para que todos corram aos postos de saúde, a fim de vacinarem-se contra o alastrim. Afirmou, que "isto são resultados de uma recente reunião, realizada em seu Gabinete, que foi a meta de partida daquela Secretaria, para debelar o alastrim". Frisou, por fim, que nas zonas mais proletárias, é onde se tem registrado mais casos.

NITERÓI É POUCO

Segundo ainda o sr. Paula Lobo, são poucos os casos do alastrim em Niterói — "Apesar disso — salientou — temos dado tôda a assistência possível nos municípios e nossos postos estão perfeitamente aparelhados para medicar inclusive, a população inteira". Segunda-feira, serão enviadas centenas de vacinas liofelizadas para São Gonçalo.

P/DEP. FEDERAL — PTB
JOÃO JOSÉ DA SILVA

PARA DEPUTADO ESTADUAL
João de Carvalho

Desfile da Pátria será inédito em Niterói: DEF mostra roteiro

NITERÓI — O Departamento de Educação Física, da Secretaria de Educação, informou o roteiro do desfile escolar do Dia da Independência: Jardim São João, Visconde do Uruguai e Avenida Amaral Peixoto. A concentração dos estudantes está marcada para as 8,30 horas, no Jardim São João, em Niterói, enquanto as unidades militares estacionarão nos locais determinados pelos respectivos comandos.

Pela primeira vez será feita uma amostra de material bélico, em Niterói, no desfile da Independência, segundo informações do coronel Kelly, comandante do Grupamento Motorizado, e as comemorações serão as mais empolgantes dos últimos anos, conforme previsão dos organizadores da parada militar e escolar do dia 7 de setembro.

O 1º GECAN, da 1ª Região Militar, exibirá ao povo 3 canhões, calibre 90, que constituem recente aquisição em artilharia anti-aérea, rebocados por tratores de 18 toneladas. Serão apresentados, também, dois tratores de terraplenagem, 16 metralhadoras, múltiplas e simples — ponto 50; dois radares e dois preditores de tiros, além das viaturas especiais de munições, de pessoal e do comando militar.

As corporações militares sediadas em Niterói e São Gonçalo comandadas pelo general Paulo de Queiroz Duarte, abrirão o desfile, formando da seguinte maneira: 3.º Regimento de Infantaria, 1º Grupo de Artilharia, Fortalezas de Rio Branco, Santa Cruz e Gragoatá, Polícia Militar do Estado e Corpo de Bombeiros de Niterói.

Os grupamentos colegiais seguirão após os militares, desfilando 17 colégios pela Avenida Amaral Peixoto. O Departamento de Educação Física reservou os cantos "D" para os jornalistas e suas famílias e "F" para os profissionais encarregados de dar cobertura ao desfile. Uma das atrações da parada de hoje, será a Banda de Música do Educandário Vista Alegre.

O diretor do Departamento de Educação Física está convocando todo o professorado do órgão para comparecer uniformizado hoje, às 8,30 horas, em frente ao Palácio do Comércio, na Capital Fluminense.

INSTRUÇÕES

Para o desfile comemorativo do "Dia da Independência", deverão ser observadas as seguintes instruções:

a) O efetivo dos colégios particulares ficará a critério dos respectivos diretores;

b) O Pavilhão Nacional será conduzido no ombro direito do porta-bandeira e os contingentes que se apresentarem com vários pavilhões, obedecerão às disposições do Dec. Lei 4545, de 31-7-942;

c) A continência às autoridades consistirá em olhar a direita ou em agitar bandeirinhas, o que será iniciado 10 metros antes e terminado 10 metros após a Tribuna Oficial. Os pontos de início e fim de continência será marcados com bandeiras;

d) A formação de cada estabelecimento obedecerá à seguinte ordem veículos motorizados, ciclistas, banda de tambores, pavilhões e guardas, pelotão de alunas e pelotão de alunos;

e) Cada contingente apresentar-se-á com o uniforme do respectivo estabelecimento ou adequado.

f) Os locais de concentração serão no Jardim de São João e todos os estabelecimentos deverão obedecer à localização prevista no "CRÓQUIS", que será distribuído, e desfilarão na conformidade da ordem de numeração;

g) Os estabelecimentos de São Domingos, para alcançar o Jardim de S. João deverão seguir R. General Andrade Neves, Almirante Tefé, 15 de Novembro, Visconde do Rio Branco seguindo até aquêle local e os de S. Rosa e Icaraí, deverão seguir por Marquês Paranó, R. S. João até o local de concentração (Jardim S. João);

h) O Liceu Nilo Peçanha, ficará estacionado no atêrro defronte ao cinema "Odeon" até o Parque de Diversões, devendo para o desfile seguir o itinerário seguinte: R. S. João, Visconde do Uruguai e Av. Amaral Peixoto;

i) O desfile obedecerá ao seguinte itinerário: Jardim de São João, Visconde do Uruguai, Av. Amaral Peixoto;

j) Os Colégios de Santa Rosa e Icaraí seguirão pela Avenida Amaral Peixoto, Marquês de Paraná, Estácio de Sá até as respectivas sedes;

l) Os Colégios de São Domingos seguirão pela Av. Amaral Peixoto, R. Marquês de Paraná, Dr. Celestino, Conceição, Barcas até as respectivas sedes;

m) Os Colégios do Centro seguirão pela Av. Amaral Peixoto, Rua Marquês de Paraná, Marechal Deodoro, e daí às respectivas sedes;

n) Os Colégios da Zona Norte seguirão pela Av. Amaral Peixoto, Rua Marquês de Paraná, São Lourenço;

o) No local de concentração serão instalados postos para socorros de emergência, abastecimentos de água a cargo da direção do Departamento de Educação Física distribuição de merenda, sendo esta última ficará a cargo da direção do respectivo estabelecimento;

p) Cada grupamento será acompanhado por um médico e comandado por um técnico de Educação Física;

q) As unidades militares estacionarão nos locais determinados pelo respectivo comando;

r) Ficam proibidas evoluções ou paradas em frente ao Palanque Oficial, evoluções de balisas ou outras quaisquer manifestações que pertubem o andamento do desfile;

s) Todos os estabelecimentos deverão estar no local de estabelecimento até às 8,30 (oito trinta horas) no máximo.

Atenção, Atenção Evangélicos!

O PROGRAMA

NOVOS HORIZONTES

SOB A DIREÇÃO GERAL E APRESENTAÇÃO DO PASTOR

SERAFIM FERNANDES DE SOUZA

NA

RÁDIO COPACABANA

ondas médias 680 klcs
ondas curtas 4.975 klcs

será irradiado HOJE — «7 DE SETEMBRO» — excepcionalmente
no horário das 15,30 horas

"DC" NOS CLUBES

R. DE MELLO

DOMINGO, às 21 horas, o Clube de Regatas Icaraí receberá a visita do DIARIO CARIOCA e das Casas Neno, com a maior promoção já feita, até hoje, no Estado do Rio, «Senhorita Modêlo». Quatro môças estarão se defrontando, em disputa do direito de defender o nome do tradicional clube da Praia de Icaraí na presente promoção. Como tem acontecido, Confecções Vilela apresentará seus modelos exclusivos, colaborando para maior brilhantismo dessa festa. Devido a graça das candidatas, a beleza dos modelos e o trabalho da diretoria, podemos preconizar que esta reunião se revistirá do mesmo êxito que as anteriores.

GRAGOATÁ & TRANSFERÊNCIA

Por motivo de fôrça maior, foi transferido o baile, "Aí Vem a Primavera", do dia 8 para o dia 15. Segundo fomos informados, os salões do Grupo de Regatas Gragoatá serão decorados, para receber condignamente o quadro social, enquanto que a direção musical estará a cargo de Chuca-Chuca e seu vibrafone.

CARROSSEL DE BROTOS

Amanhã, na Associação Atlética Universitária, representantes de diversos clubes estarão desfilando, em busca do título de "Brôto Zona Centro", que se encontra em posse de Juslei Bruno. Essa é mais uma das grandes iniciativas de Ulisses Monteiro, que promete festa, reviver o êxito alcançado na anterior.

FESTIVAL GANHA ADESÕES

O famoso "jazz-man" Booker Pittman e sua filho, a não menos famosa cantora e dançarina Eliane, vão se exibir na festa folclórica "Portugal Canta e Dança no Brasil", a ser realizando no próximo dia 16, no Ginásio Caio Martins, em Niterói.

Booker Pittman é americano, mas, há muitos anos, radicado no Brasil. Recentemente, acompanhado de Eliane, regressou de vitoriosa excursão nos Estados Unidos, onde, inclusive, participou de um festival de "jaz". Booker Pittman está classificado entre os primeiros do mundo em sua especialidade.

A festa do dia 16 contará, ainda, com a participação de renomados artistas brasileiros e portuguêses. O espetáculo é promovido pelas Casas Portuguesas do Rio de Janeiro e sua renda será revertida ao Instituto de Proteção e Assistência à Infância de Niterói.

BANCO DO BRASIL S. A.

EDITAL

CONCURSO PARA ESCRITURÁRIO

O Banco do Brasil S.A. comunica aos candidatos inscritos no concurso acima que as respectivas provas serão realizadas nos dias 8 e 9-9-1962, no seguinte horário:

DIA 8-9-1962 — SÁBADO:

Matemática Comercial	—	das 13h 30m às 15h 30m
Francês	—	das 16h às 17 horas
Inglês	—	das 17h 15m às 18h 15m

DIA 9-9-1962 — DOMINGO:

Português	—	das 7h 30m às 9h 30m
Contabilidade Bancária	—	das 10h às 12 horas
Dactilografia	—	a partir das 13 horas

As provas escritas serão levadas a efeito nos locais abaixo, observada a distribuição indicada:

Candidatos inscritos na Agência Metropolitana TIJUCA:

Do n.º 1 ao 785	—	Colégio Pedro II (Rua Barão do Bom Retiro, 726)
Do n.º 786 ao 1.640	—	Colégio Pedro II (Rua São Francisco Xavier, 204)
Do n.º 1.641 em diante	—	Instituto de Educação (Rua Mariz e Barros, 273)

Candidatos inscritos na Agência Metropolitana COPACABANA:
— Colégio Pedro II (Rua Humaitá, 80)

Candidatos inscritos na Agência Centro (Rua 1.º de Março):

Do n.º 1 ao 1.955	—	Colégio Militar (Rua São Francisco Xavier, 267)
Do n.º 1.956 ao 2.825	—	Escola Paulo de Frontin (Rua Barão de Ubá, 399)
Do n.º 2.826 ao 3.795	—	Colégio Pedro II (Avenida Marechal Floriano, 80)
Do n.º 3.796 ao 4.485	—	Escola Técnica Nacional (Avenida Maracanã, 229)
Do n.º 4.486 ao 4.990	—	Externato São José (Rua Barão de Mesquita, 164)
Do n.º 4.991 em diante	—	Instituto de Educação (Rua Mariz e Barros, 273)

Candidatos internos (funcionários):
— Escola Amaro Cavalcanti (Largo do Machado, 20)

Os candidatos devem apresentar-se aos colégios designados com a antecedência mínima de TRINTA MINUTOS, munidos do cartão de inscrição e de lápis-tinta rôxo cópia comum ou caneta-tinteiro com tinta azul comum.

A prova de Dactilografia será realizada nos seguintes locais, e nela só serão admitidos os candidatos que se apresentarem até às 15 horas:

Candidatos inscritos nas agências metropolitanas (TIJUCA e COPACABANA):
— Máquinas «REMINGTON» — Av. Presidente Vargas, 328 Térreo
— Máquinas «OLIVETTI» — Av. Presidente Vargas, 84

Candidatos inscritos na Agência CENTRO:
— Máquinas «REMINGTON» — Rua Primeiro de Março, 66 — Térreo
— Máquinas «OLIVETTI» — Rua Primeiro de Março, 66 5.º andar

Candidatos internos:
— Avenida Presidente Vargas, 328 — 22.º andar.

Rio de Janeiro, 27 de agôsto de 1962.

a.) EUVALDO DANTAS MOTTA
Superintendente

CARTAZ

TEATROS

DO RIO (45-9051) — "Pigmaleoa", diàriamente, às 21 horas, quintas e domingos, às 16 horas. Sábados, às 20 e 22,15 horas.

SANTA ROSA (47-8641) — "Tôda Donzela Tem um Pai Que é Uma Fera" às 21 horas. Vesperais, às quintas e domingos às 16,30 horas.

NACIONAL DE COMEDIA (22-0367) — "O Pagador de Promessas" às 21 horas. Vesperais às quintas e domingos às 16 horas.

GINASTICO (42-4521) — "Tiro e Queda" às 21 horas. Vesperais, quintas às 16 horas. Aos domingos, às 15 horas.

RIVAL (22-2271) — "Você Pode Ser o Pai", às 21 horas. Vesperais, quintas e domingos, às 16 horas. Sábados, às 20 e 22 horas.

COPACABANA (57-1818) — "Armadilha Para um Homem só", às 21 horas. Vesperais, às quintas e domingos, às 16 horas.

JARDEL (27-8712) — "Bom Mesmo é Zirigudum", às 20,20 e 22,20 horas. Vesperais, às quintas e domingos, às 16 horas.

JOVEM (26-3126) — "Chapéu de Sêbo", de quartas a domingos, às 21 horas.

MESBLA (42-4550) — "Período de Ajustamento", às 21 horas. Vesperais, às quintas e domingos, às 16 horas.

BOLSO (27-3122) — "General de Pijama" às 21,15 horas. Sábados, às 16 horas. Domingo, às 14,45 horas.

DULCINA (32-5817) — "A Cegonha se Diverte" às 21 horas. Vesperais, às quintas e domingos, às 16 horas.

CINEMAS

LANÇAMENTOS

SAO LUIS — "Paris Vive à Noite". (Proibida até 14 anos) com Paul Newman.

PALACIO — "Festival Marylin Monroe". (Um filme por dia).

BRUNI (Flamengo) — "Apartamento Indiscreto".

METRO PASSEIO, METRO COPACABANA e METRO TIJUCA — "Os 4 Cavaleiros do Apocalipse" (Proibido até 10 anos) com Glen Ford, Charles Boyer, Paul Lukas e Paul Henreid.

OPERA — "El Cid". (Censura livre) com Charlton Heston e Sophia Loren.

GUANABARA — "Alamo" e "O Golpe".

VITORIA — "Os Apavorados". (Censura livre) com Oscarito e Vagareza.

BRASILIA — "O Homem de Duas Cabeças". (Censura livre) com Dane Kaye.

REX — "Festival". (Um filme por dia).

CINEAC — "O Vale do Nudismo". (Proibido até 18 anos).

IMPERIO — "O Pagador de Promessas". (Proibido até 18 anos) com Leonardo Villar.

COPACABANA — "Amanhã Sorrirei Outra Vez". (Proibido até 14 anos) com Virgínia McKena.

PAX — "Os 4 Cavaleiros do Apocalipse" (Proibido até 10 anos) com Glen Ford, Charles Boyer, Paul Lukas e Paul Henreid.

ART PALACIO (Copacabana) — "A Felicidade Está em Nós". (Censura livre) com Hideko Takamine.

CARIOCA — "Paris Vive à Noite". (Proibido até 14 anos) com Joanne Woodward.

PLAZA, ASTORIA, OLINDA e MASCOTE — "Os Três Mosqueteiros". (Censura livre) com Bernard Woringer.

ALVORADA — "Uma Vida em Pecado".

RIAN — "O Pagador de Promessas". (Proibido até 18 anos) com Leonardo Villar.

RICAMAR — "Os 4 Cavaleiros do Apocalipse" (Proibido até 10 anos) com Glen Ford, Paul Henreid, Charles Boyer e Paul Lukas.

PALACIO (Higienópolis) — "Os 4 Cavaleiros do Apocalipse" (Proibido até 10 anos) com Glen Ford, Paul Heireid, Charles Boyer e Paul Lukas.

CARUSO — "O Homem de Duas Cabeças". (Censura livre) com Dane Kaye.

TIJUCA — "O Pagador de Promessas". (Proibido até 18 anos) com Leonardo Villar.

MELLO (Bonsucesso) — "Os Apavorados". (Censura livre) com Oscarito e Vagareza.

ODEON — "Festival". (Um filme por dia).

MELLO (Penha) — "Sete Homens Sete Destinos".

GUARACI — "O Homem de Duas Cabeças". (Censura livre) com Dane Kaye.

ROXY — "Os Apavorados". (Censura livre) com Oscarito e Vagareza.

PIRAJA — "O Capitão do Rei" e "O Espetáculo Continua".

ART PALACIO (Tijuca) — "Os Sete Pecados Capitais". (Proibido até 18 anos) com Marina Vlady.

POLITEAMA — "Iwo Jima" e "Papai Fanfarrão".

AZTECA — "Os 7 Pecados Capitais". (Proibido até 18 anos) com Marina Vlady.

PRESIDENTE — "O Malabarista" e "Os Dois Ladrões".

IMPERATOR — "Pedro e Paulo". (Censura livre) com Jardel Filho.

MARAJO (Jacarepaguá) — "O Vingador". (Proibido até 14 anos).

SAO BENTO (Niterói) — Os 4 Cavaleiros do Apocalipse". (Proibido até 10 anos) com Glenn Ford.

FLORIANO — "O Pagador de Promessas". (Proibido até 18 anos) com Leonardo Villar.

SANTA CECILIA — "Tarzan e a Mulher Leopardo". (Censura livre).

BRUNI (Copacabana) — "A Tôrre de Tóquio".

MADRID — "Amanhã Sorrirei Outra Vez". (Proibido até 14 anos) com Virginia Mc Kena.

MONTE CASTELO — "O Pagador de Promessas". (Proibido até 18 anos) com Leonardo Villar.

MIRAMAR — "Paris Vive à Noite". (Proibido até 14 anos) com Paul Newman.

MARACANA — "Iwo Jima" e "O Homem do Sputnik".

KELLY — "Os Três Mosqueteiros". (Censura livre) com Bernard Woringer.

NACIONAL — "O Homem de Duas Cabeças". (Censura livre).

FLORIDA — "Os Três Mosqueteiros". (Censura livre) com Bernard Woringer.

BOTAFOGO — "O Pagador de Promessas". (Proibido até 14 anos) com Leonardo Villar.

MADUREIRA — "Os Apavorados". (Censura livre) com Oscarito e Vagareza.

LEBLON — "Festival". (Um filme por dia).

AMERICA — "Os Apavorados". (Censura livre) com Oscarito e Vagareza.

ART PALACIO (Méier) — "Os 7 Pecados Capitais". (Proibido até 18 anos) com Marina Vlady.

SANTA HELENA — "O Volta ao Mundo em 80 Dias".

Domingo na Gávea

PRIMEIRO PAREO — As 13,40 horas — 1.300 METROS — Cr$ 200.000,00

		Ks.
1—1	Candeur, A. Barroso	56
2	Cláusula, J. Fagundes	56
2—3	Comédia, J. G. Silva	56
4	Lady Corruíra, A. Azevedo	56
3—5	Intime Amie, O. Machado	56
6	Potinga, W. Andrade	56
4—7	Toiceira, A. Ricardo	56
8	Zécora, J. Negrello	56

SEGUNDO PAREO — As 14,05 horas — 1.000 METROS — Cr$ 130.000,00

		Ks.
1—1	Caveira, J. Ramos	58
2	Zula, M. Andrade	58
3	Lady Cockney, I. Oliveira	58
2—4	Goodness, A. M. Caminha	58
5	Babucha, J. G. Silva	58
7	Golea, H. Lima	58
3—7	Aristocracia, J. Vieira	58
8	Onzenaria, J. Fagundes	58
9	Gold Lorena, M. Henrique	58
4—10	Mentora, A. Ricardo	58
11	Juvita, O. Ricardo	58
12	Pomira, W. Andrade	58
"	Quinette, F. Conceição	58

TERCEIRO PAREO — As 14,35 horas — 1.400 METROS — Cr$ 110.000,00

		Ks.
1—1	Pecado, A. Ramos	58
2	Don Metralha, J. Fagundes	56
2—3	Vagalume, A. Saldanha	52
4	Xexéu, A. Portilho	58
5	Bufalo Bill, J. Negrello	58
3—6	Phoebus, S. Cruz	58
7	Lingote, C. A. Souza	52
8	Divinum, O. Machado	50
4—9	Belo Antônio, I. Souza	56
10	Tarso, D. P. Silva	56
11	Moquetin, H. Lima	56

QUARTO PAREO — As 15,05 horas — 1.400 METROS — Cr$ 130.000,00

		Ks.
1—1	Violenta, D. P. Silva	53
"	Bagarre, J. Tinoco	58
2—2	Dauphine Gastal, D. Moreira	58
3	Red Star, F. Esteves	58
4	La Candura, S. Cruz	54
3—5	Quelucia, C. A. Souza	58
6	Meridiana, A. Hodecker	55
7	Russinha, J. Ramos	51
4—8	Opolair, L. Carvalho	55
9	Niguita, A. Ramos	51
10	Otra Más, J. Lopes	54

QUINTO PAREO — As 15,35 horas — 2.400 METROS — Cr$ 700.000,00 — Grande Prêmio "Marciano de Aguiar Moreira" — (Clássico)

		Ks.
1—1	Violon Celeste, A. Barroso	59
2—2	Althéa, M. Silva	61
3—3	Karchi, F. Irigoyen	59
4	Intruja, I. Souza	61
4—5	Olhada, O. Machado	59
6	Zoada, A. Santos	61

SEXTO PAREO — As 16,10 horas — 1.000 METROS — Cr$ 130.000,00 — (BETTING)

		Ks.
1—1	Good Bye, J. Marchant	58
2	Negen, F. Esteves	58
3	Morro Agudo, F. Pereira F.º	58
4	Zé Preguiça, F. Conceição	58
2—5	Archimedes, A. Bolino	58
6	Faro, C. Morgado	58
7	Queenstown, A. Ricardo	58
8	Bafafá, I. Oliveira	58
3—9	Corot, A. Leite	58
10	Linguado, A. M. Caminha	58
11	Geremon, J. Barros	58
12	Malhado, L. E. Castro	58
4-13	Bismuto, A. Barroso	58
14	Já Vem, I. Souza	58
15	Don Alex, L. Acuña	56
"	Lo Schiavo, E. Rangel	58
"	Es não Es, E. Gigson	58

SETIMO PAREO — As 16,45 horas — 1.600 METROS — Cr$ 130.000,00 — (BETTING)

		Ks.
1—1	Xamete, F. Pereira F.º	53
2	Lord Espadarte, J. Marchant	53
2—3	Amilcar's Dilemma, P. Lima	53
4	Cambará, J. Fagundes	53
3—5	Prenúncio, I. Souza	53
6	Anavion, S. Cruz	53
7	Camboim, A. Barroso	53
4—8	Bronx, I. Oliveira	59
9	Muslo, D. Moreira	53
10	Guetary, J. Tinoco	53

OITAVO PAREO — As 17,20 horas — 1.400 METROS — Cr$ 130.000,00 — (BETTING)

		Ks.
1—1	Agalari, J. G. Silva	58
2	Lambão, C. Morgado	56
3	Arabesco, A. Santos	58
2—4	Extend, O. Machado	58
5	Don Karadagian, C. A. Souza	58
6	Jaboroca, F. Esteves	58
7	El Rei, A. Azevedo	54
3—8	Garay, F. Conceição	58
9	Aconcágua, A. Barroso	58
10	Lord Gin, A. Ramos	58
11	Flezelin, J. Ramos	58
4-12	Don Castilhos, A. Saldanha	58
13	Relâmpago, A. Bolino	58
14	Bauru, A. M. Caminha	58
15	Quickstep, L. Acuña	58

Aprontos de ontem: hipódromo da Gávea

Estiveram em ação na manhã de ontem vários animais inscritos na corrida de amanhã na Gávea. Em pista de areia leve a reportagem presente anotou os diversos exercícios realizados.

APRONTOS

Eis os galopes anotados ontem pela manhã na Gavea:

1º Páreo:
PIERROT SONHADOR, J. Negrello — 700 em 43"2/5.
PINHEIRAL, P. Gomez — 600 em 36"2/5.

2º Páreo:
GRÃO CALIFA, A. Ricardo — 600 em 38".
GROGOJÓ, J. Machado — 600 .. em 38".
HURLINGHAM, A. Olivares — 700 em 44"2/5.
ENDIABLÉ, A. Portilho — 600 em 40".
RÁPIDO, O. Machado — 600 .. em 37".

3º Páreo:
BARTOK, J. G. Silva — 800 .. em 53".
ROSECLAIR, A. Santos — 600 em 38".
ORANGINE, J. Vieira — 600 .. em 37".
MINHA MORENA, A. Bolino — 600 em 38"2/5.

4º Páreo:
KILARNEY, F. Ferreira Filho — 700 em 45".
EXCHANGE, A. Bolino — 600 .. em 37".
TARMA, A. Hodecker — 700 .. em 44".
OLÍBRIUS, H. Cunha — 700 .. em 43".
ARMENDARIZ, A. Barroso — 800 em 50".
ZIL, J. Baffica — 600 em 38".

5º Páreo:
LARÁPIO, A. Hodecker — 600 em 39".
GOOD YEAR, J. Vieira — 600 em 35"2/5.
ALI BABÁ, J. Julião — 600 .... em 36".

6º Páreo:
CURAÇAL, J. Marchant — 600 em 38".
SNOWBIRD, F. Irigoyen — 600 em 36"1/5.
TONY, A. Barroso — 600 em 41".
CECÊU, A. Santos — 600 em 38"
HOMEL, F. Maia — 700 em 44".
PANDORO, P. Gomes — 700 em 44"2/5.
SATCHMO, A. Ricardo — 600 em 38"1/5.
CAFUSO, R. Penido — 600 .... em 42".

7º Páreo:
RUMBOSO, F. Conceição — 800 em 53".
ELEQUEDIZ, A. Ricardo — 1000 em 64"2/5.
URDIL, J. Ramos — 800 em .. 52"2/5.
ACARÁ, J. Marchant — 600 em 38"3/5.
NECTAR DOURADO, S. Reis — 800 em 50"2/5.
ARGUAPO, A. Santos — 800 .. em 50".
GORORÓ, J. Negrello — 700 em 45"2/5.

8º Páreo:
GARÔTO DA VILA, A. Barroso — 600 em 38".
TABANEGRO, F. Pereira Filho — 600 em 37"2/5.
ELÉTRICO, A. Ricardo — 600 em 37"2/5.
RIO TEJO, A. Santos — 600 .. em 38".
QUERELLEUR, W. Andrade — 600 em 38"25.
MARCO POLO, F. Maia — 600 em 38".

Peonia Rubia tinindo: tem tudo para repetir

DC-aponta

HOJE

Pareos		Duplas
1.º	PEONIA RUBIA — DATCHA — VARINIA	12
2.º	APUVA — GATA AZUL — PEGGY	12
3.º	FAUVETTE — LADY TAMAR — ADIOLY	12
4.º	GRAN PRINCESA — VIOZ — HARMELITA	12
5.º	GUERRILHA — SADU — MOSCO	14
6.º	ZEO — SATANAZ — DONALDO	14
7.º	BALMAZ — PERY — LE GIRANDE	13
8.º	SACK — AGAPANTO — IAGO	33
9.º	VILA REAL — AGRIMPEX — TENACE	23

AMANHA

Pareos		Duplas
1.º	SLAM — CARO NOME — PIERROT SONHADOR	13
2.º	MUSCARI — HURLINGHAM — GRAO CALIFA	23
3.º	KILPAR — BARTOK — ROSECLAIR	12
4.º	ARMENDARIZ — EXCHANGE — OLIBRIUS	24
5.º	GOOD YEAR — SHIA — GLOUCESTER	13
6.º	CURAÇAU — SATCHMO — CECEU	14
7.º	KAMAKURA — BARCO — RUMBOSO	13
8.º	TAJARIM — ELÉTRICO — NESPLEL	13

Volta a competir na carreira inicial desta tarde no Hipódromo da Gávea a égua PEONIA RUBIA com possibilidades seguras de receber a preferência do público apostador.

Está assim bem credenciada, por vários motivos, a pupila de Artur Araújo para confirmar êste favoritismo que por certo conseguirá.

RETROSPECTO

PEONIA RUBIA, traz como retrospecto uma fácil vitória a semana finda quando derrotou por vários corpos um lote de corredoras, demonstrando uma superioridade muito grande. — Pela facilidade exibida, a éguinha não deixou dúvidas que poderá enfrentar de igual as ganhadoras de um páreo, como acontecerá nesta nova oportunidade. Aliás, vale dizer que nestas condições, apenas três adversários desta tarde, já saíram de perdedoras.

Evidente PEONIA RUBIA terá que dar tudo para derrotar DATCHA uma potranca que vem pintando bem nestas últimas exibições, e a exemplo da nossa escolhida está situada com agrado neste percurso e na pista que irá correr. — Assim para os que ainda tenham algumas dúvidas sôbre o êxito da pupila de Artur Araujo, aconselhamos a dupla com DATCHA, na realidade o grande obstáculo da favorita do primeiro páreo desta tarde na Gávea.

Nossos informes para hoje na Gávea

1.º PÁREO — 1.000 METROS — CR$ 220.000,00 — ÀS 13,10 HORAS — RECORDE: 60"3/5, BLAMELESS

Animais — Jóqueis	Pêso	Treinadores	Possibilidades	Performances	Tempo		
1—1 Datcha, A. Ricardo	55	G. Feijó	Uma das fôrças	1.º de Gralha — Lancha	1.000	61"4/5	GL
2—2 Peônia Rubia, R. Penido	55	A. Araujo	Tinindo. Deve repetir	1.º " Candeur — Comédia	1.000	62"3/5	AU
Blu. Gardenia, A. Barroso	51	A. Araujo	Melhorou. Vai figurar	15.º " Cluppe — Corda	1.300	79"15	GM
3—3 Varinia, F. Maia	55	H. Souza	Um bom placê	5.º " Cluppe — Causa	1.300	79"2/5	GL
4 Cutuca, A. Azevedo	51	F. Abreu	Vai esperar um pouco	4.º " Comanchera — Clunch	1.200	73"1/5	GU
4—5 Hatsah, H. Cunha	51	A. Morales	Não acreditamos	U.º " Ondula — Datcha	1.200	77"2/5	AP
6 Gralha, P. Lima	51	E. Caminha	Perigosa. Pule alta	7.º " Comanchera — Clunch	1.200	73"1/5	GU

Nossa indicação — PEONIA RUBIA | **Adversária — DATCHA** | **Bom azar — VARINIA**

2.º PÁREO — 1.400 METROS — CR$ 110.000,00 — ÀS 13,35 HORAS — RECORDE: 84"4/5, URGE

Animais — Jóqueis	Pêso	Treinadores	Possibilidades	Performances	Tempo		
1—1 Apuva, B. Santos	58	F. Abreu	Na grama corre o dôbro	3.º de Passarela — Apollonia	1.400	92"45	AP
2 Lorette, M. Henrique	54	J. Piotto	Achamos páreo duro	6.º " Exprinter — Gata Azul	1.200	76"1/5	NL
2—3 Gata Azul, F. Pereira F.º	56	W. Aliano	Tinindo. Grande nome	2.º " Exprinter — Mariental	1.200	76"1/5	NL
4 Miraiua, L. Carvalho	58	A. Morales	Melhor na grama. Placê	1.º " Passarela — Apollonia	1.400	92"45	AP
5 Cigarrista, A. M. Caminha	54	W. Pedersen	Correndo pouco	7.º " Passarela — Apollonia	1.400	92"45	AP
3—6 Peggy, J. Graça	54	C. Rosa	Vai bem no gramado. Olho	4.º " Exprinter — Gata Azul	1.200	76"1/5	NL
7 Gay Love, S. Cruz	56	O. Gatti	Fraca. Vai esperar	16.º " Pierrete — Exprinter	1.300	84"3/5	NU
8 Joncia, A. Ramos	56	C. Souza	Apenas ligeirinha	6.º " Passarela — Apollonia	1.400	92"45	AP
4—9 Vicunha, J. Vieira	58	M. Souza	Bom trabalho. Inimiga	14.º " Pierrete — Exprinter	1.300	84"2/5	NU
10 Mariental, Não correrá	54	R. Tripodi	Não corre	3.º " Exprinter — Gata Azul	1.200	76"1/5	NL
11 Lança, F. Conceição	56	N. Gomes	Pelas últimas podem riscar	4.º " Apuva — Apollonia	1.600	105"	NL

Nossa indicação — APUVA | **Adversária — GATA AZUL** | **Bom azar — PEGGY**

3.º PÁREO — 1.300 METROS — CR$ 110.000,00 — ÀS 14,05 HORAS — RECORDE: 79"2/5, FARINELI, ORTON E ESTRILO

Animais — Jóqueis	Pêso	Treinadores	Possibilidades	Performances	Tempo		
1—1 Lady Tamar, C. A. Souza	58	P. Campos	Será das primeiras	2.º de Gata Azul — Savonara	1.300	84"1/5	NP
" Bela Tamar, F. Conceição	56	T. Garcia	Boa ajuda	6.º " Tio Rainha — Córsega	1.000	63"1/5	IL
2 Maçã Louca, P. Lima	54	F. Lavor	Não corre nada	4.º " Palmita — Peggy	1.000	65"3/5	NU
2—3 Fauvette, D. P. Silva	58	P. Morgado	Vai a reabilitação	7.º " Gata Azul — Lady Tamar	1.300	84"1/5	NP
4 Meruóca, P. Fontoura	58	J. Coutinho	Corre pouco. Risquem	5.º " Givenchi — Precious	1.200	78"3/5	IL
5 Mila, I. Oliveira	58	J. M. Orellana	Não gostamos	8.º " Gata Azul — Lady Tamar	1.300	84"1/5	NP
3—6 Sayonara, J. Machado	58	O. J. M. Dias	Perigosa. Anda bem	3.º " Gata Azul — Lady Tamar	1.300	84"1/5	NP
7 Girona, F. Esteves	58	G. Feijó	Vai esperar na fila	14.º " Peggy — Fauvette	1.200	77"1/5	NL
8 Niña Tamar, J. Fagundes	54	F. Pereira	Chance apenas regular	6.º " Gata Azul — Lady Tamar	1.300	84"1/5	NP
4—9 Ouroboa, C. Morgado	54	C. Morgado	Sempre promete sem cumprir	10.º " Peggy — Fauvette	1.200	77"1/5	NL
10 Adioly, A. Ricardo	58	R. Costa	Cada dia chega mais perto.	4.º " Gata Azul — Lady Tamar	1.300	84"1/5	NP
11 Zaraza, J. Vieira	54	G. Morgado	Não é de nada	5.º " Medinilla — Palomita	1.500	98"2/5	NP
12 E. de Ouro, G. Queiroz	58	M. Mendonça	Apenas ligeira e é só	12.º " Peggy — Fauvette	1.200	77"1/5	NL

Nossa indicação — FAUVETTE | **Adversária — LADY TAMAR** | **Bom azar — ADIOLY**

4.º PÁREO — 1.000 METROS — CR$ 150.000,00 — ÀS 14,35 HORAS — RECORDE: 60"3/5, BLAMELESS

Animais — Jóqueis	Pêso	Treinadores	Possibilidades	Performances	Tempo		
1—1 Vioz, C. Morgado	57	P. Morgado	Agora ficou na conta	4.º de Quo Guapa — Gioia	1.300	82"4/5	GL
2 Novata, L. Carvalho	57	C. J. P. Nunes	Corre pouco	10.º " Reussitte — Matiz	1.200	78"4/5	NP
3 Marquesa, M. Nielevisck	57	C. Ribeiro	Não é de nada	U.º " Reussitte — Matiz	1.200	78"4/5	NP
2—4 Gran Princesa, J. Ramos	57	J. L. Pedrosa	Bem na distância. Inimiga	3.º " Quo Guapa — Gioia	1.300	82"4/5	GL
5 Párvula, J. Fagundes	57	J. S. Silva	No placê é bem lembrada	U.º " Soirée — Gran Princesa	1.000	61"	GL
6 Olyra, O. Ricardo	57	L. Tripoli	Corre pouco	7.º " Jalisa — Balona	1.000	62"	GL
3—7 Cadia, Não correrá	57	A. Araujo	Não corre	3.º " Orangine — Soirée	1.400	86"2/5	GL
8 Harmelita, A. Ricardo	57	E. P. Coutinho	Melhorou. Pule alta	U.º " Bom Tom — Onix	1.400	89"3/5	AP
9 Miss Spider, A. Ramos	57	F. Abreu	Ainda não gostamos	5.º " Jalisa — Balona	1.000	62"	GL
10 Cachucha, I. Oliveira	57	A. Nahid	Pode pretender placê	6.º " Jalisa — Balona	1.000	62"	GL
4-11 Poesia, F. Esteves	57	W. Costa	Um bom azar	6.º " Reussitte — Matiz	1.200	78"4/5	NP
12 Oleira, A. Saldanha	57	Z. Guedes	Preparando algo. Olho	11.º " Reussitte — Matiz	1.200	78"4/5	NP
13 Nova Delli, J. Barros	57	N. Gomes	Não corre nada	11.º " Quo Guapa — Gioia	1.300	82"4/5	GL
14 Ondina, A. Hodecker	57	B. Cruz Jr.	Reaparece sem muita chance	U.º " Balada — Cadia	1.200	74"	GL

Nossa indicação — GRAN PRINCESA | **Adversária — VIOZ** | **Bom azar — HARMELITA**

5.º PÁREO — 1.400 METROS — CR$ 110.000,00 — ÀS 15,05 HORAS — RECORDE: 84"4/5, URGE

Animais — Jóqueis	Pêso	Treinadores	Possibilidades	Performances	Tempo		
1—1 Sadu, A. Ricardo	56	R. Morgado	Pode seguir a série	1.º de Proconsul — Leonardo	1.600	102"1/5	NP
2 Zolulo, A. Azevedo	56	B. Ribeiro	Vai atropelar	9.º " Sadu — Proconsul	1.600	97"	NP
2—3 Mosco, F. Esteves	58	G. Feijó	Folgando é perigoso	U.º " Expresso — Zêlo	1.500	96"	NL
4 Excelsior, A. M. Caminha	58	B. Carvalho	Tinindo. Vai figurar	5.º " Expresso — Zêlo	1.500	96"	NL
3—5 La Violetera, A. Barroso	55	A. Araujo	Correndo menos agora	4.º " Albany — Zalaca	1.400	85"	GU
Los Andes, O. Machado	58	A. Araujo	Ajuda fraca	4.º " Expresso — Zêlo	1.500	96"	NL
6 Vietnan, J. Machado	52	L. Tripodi	Bom apronto. Pule alta	5.º " Pasteur — Leonardo	1.200	78"	NP
4—7 Guerrilheiro, J. Souza	54	M. Souza	Na grama é inimigo certo	3.º " C. Park — Zum Fox	1.000	61"1/5	IL
8 Effrené, P. Lima	56	A. V. Neves	Não gostamos	12.º " Expresso — Dublin	1.600	104"	NP
" Zás, F. Pereira F.º	56	A. V. Neves	Chance apenas regular	10.º " Expresso — Dublin	1.600	104"	NP

Nossa indicação — GUERRILHEIRO | **Adversário — SADU** | **Bom azar — MOSCO**

6.º PÁREO — 2.000 METROS — CR$ 132.000,00 — ÀS 15,35 HORAS — RECORDE: 126"4/5, ARARIGBÓIA

Animais — Jóqueis	Pêso	Treinadores	Possibilidades	Performances	Tempo		
1—1 Zéo, J. Fagundes	54	J. S. Silva	Tem bom trabalho. Cuidado	4.º de Zás — Risón	1.600	107"2/5	AP
" Extruder, O. Machado	56	J. S. Silva	Ajuda boa. Tinindo	7.º " Sadu — Proconsul	1.600	102"1/5	NP
2 Van Chang, C. A. Souza	52	P. Campos	Corre pouco	10.º " Esteio — Zôpo	1.500	95"3/5	AL
2—3 Donaldo, J. Marchant	58	C. Ribeiro	Está sendo levado com fé	7.º " Esteio — Zôpo	1.500	95"3/5	AL
4 Mustafá, I. Oliveira	60	D. Lassas	Baleado. Não gostamos	5.º " Sadu — Proconsul	1.600	102"1/5	NP
5 Mágico, J. Vieira	52	C. L. P. Nunes	Corre pouco	9.º " Zôpo — Valsador	1.600	101"1/5	AL
3—6 Columnia, A. Ricardo	58	F. Abreu	Folgando é bom placê	9.º " Olibrius — Excelsior	1.600	96"4/5	GL
7 Kabum, Excluido	58	M. Mendes	Excluido	1.º " Proconsul — Satanaz	1.500	96"3/5	AL
8 Dirigível, J. G. Silva	60	A. J. Souza	Não acreditamos	3.º " Esteio — Zôpo	1.500	95"3/5	AL
4—9 Sir Herald, P. Lima	52	F. Pereira F.º	Vai esperar um pouco	3.º " Vila Real — Tenace	1.500	97"4/5	NL
10 Bres. Playt, F. Pereira F.	58	W. Aliano	Cada dia melhor. Olho	7.º " Esteio — Zôpo	1.500	96"3/5	AL
" Satanaz, J. Souza	56	W. Aliano	Ótima ajuda. Tinindo	3.º " Jaburu — Proconsul	1.500	95"3/5	AL

Nossa indicação — ZEO | **Adversario — SATANAZ** | **Bom azar — DONALDO**

7.º PÁREO — 1.000 METROS — CR$ 150.000,00 — ÀS 16,10 HORAS — RECORDE: 60"3/5, BLAMELESS — BETTING

Animais — Jóqueis	Pêso	Treinadores	Possibilidades	Performances	Tempo		
1—1 Balmaz, J. G. Silva	57	L. Ferreira	Pela última deve ganhar	2.º de Bomarbelo — Pery	1.000	60"3/5	GL
2 Doze, L. Carvalho	57	M. Mendes	Não acreditamos	U.º " Finfim — Bomarbelo	1.000	64"	AU
3 Negral, M. Henrique	57	G. Feijó	Pode chegar. placê	11.º " Abandono — Le Girande	1.300	81"1/5	NL
2—4 Le Girande, A. Barroso	57	R. Ribeiro	Cada dia melhor. Inimigo	2.º " Abandono — Pery	1.300	81"1/5	NL
5 Hudo, P. Fontoura	57	Ed. Coutinho	Não gostamos	U.º " Babul — Hemipo	1.300	82"3/5	AP
6 Nunsuch, A. Dornelles	57	A. V. Neves	Maluco e correndo pouco	8.º " Abandono — Le Girande	1.300	81"1/5	NL
3—7 Pery, A. Portilho	57	S. d'Amore	Olho agora. Levado na certa	3.º " Abandono — Le Girande	1.300	81"1/5	NL
8 Akatrubi, H. Furquim	57	W. Attianesi	Não está no páreo	9.º " Adereço — Bom Tom	1.200	76"3/5	AL
9 Azul Celeste, S. Cruz	57	M. Souza	Vai esperar na fila	Estreante	—		
10 Eucalipto, F. Maia	57	J. Mesquita	Não está no páreo	9.º " Abandono — Le Girande	1.300	81"1/5	NL
4-11 Carnet, B. Santos	57	F. Abreu	Na distância é perigoso	9.º " Bomarbelo — Balmaz	1.000	60"3/5	GL
12 Miracle, A. Ricardo	57	A. Araujo	Manhoso. Só como surprêsa	4.º " Bomarbelo — Balmaz	1.000	60"3/5	GL
13 Barlavento, A. Nery	57	E. Pereira	Nada deve pretender	6.º " Cochicho — Alexander	1.000	63"	AP
14 Bulos, E. Gibson	57	B. Figueiredo	Risquem sem susto	10.º " Abandono — Le Girande	1.300	81"1/5	NL

Nossa indicação — BALMAZ | **Adversario — PERY** | **Bom azar — LE GIRANDE**

8.º PÁREO — 1.400 METROS — CR$ 200.000,00 — ÀS 16,45 HORAS — RECORDE: 84"4/5, URGE — BETTING

Animais — Jóqueis	Pêso	Treinadores	Possibilidades	Performances	Tempo		
1—1 Iago, D. P. Silva	56	G. Feijó	Uma das fôrças	2.º de Cisne — El Gustavo	1.600	102"3/5	AP
2 Pampilho, A. M. Caminha	56	L. Tripodi	Bom placê agora	U.º " Sawer — Cártago	1.500	91"3/5	GM
3 Torneio, A. Barroso	56	A. P. Silva	Tem exercícios animadores	3.º " Sucre d'Orge — Sack	1.300	78"2/5	GL
2—4 Cabernet, I. Souza	56	F. Abreu	Levado com muita fé	5.º " Cisne — Iago	1.600	102"3/5	AP
5 Lord Pardal, J. Marchant	56	M. Souza	Não vem confirmando. Cuidado	U.º " Cisne — Iago	1.600	102"3/5	AP
6 Gril. Room, Não correrá	56	C. Souza	Não corre	Estreante	—		
3—7 Lord Sabiá, F. Maia	56	W. Aliano	Chance apenas regular	U.º " Captor — Qwal	1.600	97"3/5	GL
" El Gustavo, A. Azevedo	56	W. Aliano	Trabalhou muito bem	3.º " Cisne — Iago	1.600	102"3/5	AP
8 Sack, F. Fagundes	56	J. S. Silva	Pode largar e acabar	5.º " Dingo — Danielito	1.500	93"2/5	GP
9 Agapanto, P. Lima	56	J. Carrapito	Tinindo. Muita chance	1.º " Cajueiro — Besamo	1.400	89"	AP
4-10 Qwal, A. Ricardo	56	R. Carrapito	Agora na sua turma. Inimigo	10.º " Dingo — Danielito	1.500	93"2/5	GP
11 Coliseu, J. G. Silva	56	L. Ferreira	Vai esperar um pouco	1.º " Curaçau — Lord Galo	1.300	80"	GM
12 Helius, A. Olivares	56	A. Morales	Não acreditamos	6.º " Cisne — Iago	1.600	102"3/5	AP
" Vallauris, H. Cunha	52	A. Morales	Só tem tamanho	9.º " Dingo — Danielito	1.500	93"2/5	GP

Nossa indicação — SACK | **Adversário — AGAPANTO** | **Bom azar — IAGO**

9.º PÁREO — 1.300 METROS — CR$ 110.000,00 — ÀS 17,20 HÓRAS — RECORDE: 79"2/5, FARINELI, ORTON E ESTRILO — BETTING

Animais — Jóqueis	Pêso	Treinadores	Possibilidades	Performances	Tempo		
1—1 Tenace, J. Marchant	58	C. Gomez	Muita chance	8.º de Valsador — Gelboé	1.200	76"3/5	AM
Xir, C. Morgado	58	C. Gomez	Ajuda apenas regular	7.º " Vila Real — Tenace	1.500	97"4/5	NL
2 Capuo, F. Esteves	58	W. Aliano	Largando é um perigo	16.º " Rápido — Tenace	1.200	72"2/5	NL
2—3 Vila Real, F. Maia	58	H. Souza	Pode repetir	1.º " Tenace — B. Herald	1.500	97"4/5	NL
4 Zito, Não correrá	54	W. Pedersen	Não corre	14.º " Agrimpex — Vila Real	1.300	85"2/5	AP
5 Rimpianto, J. Vieira	54	P. Campos	Não é de nada	12.º " Agrimpex — Vila Real	1.300	85"2/5	AP
3—6 Agrimpex, I. Souza	58	P. Morgado	Chance positiva. Tinindo	4.º " Vila Real — Tenace	1.500	97"4/5	NL
7 Ramazón, P. Lima	56	J. Piotto	Maluco e correndo pouco	5.º " Agrimpex — Vila Real	1.300	85"2/5	AP
8 Malhado, Não correrá	54	J. Vasconcelos	Não corre	14.º " Flyon — Marco Polo	1.500	96"3/5	AL
4—9 Ben-Hur, F. Pereira F.º	54	F. Teixeira	Melhorou. Para placê	6.º " Agrimpex — Vila Real	1.300	85"2/5	AP
10 Lingote, C. A. Souza	58	J. Venancio	Sempre esperado sem confirmar	7.º " Frater — Tarso	1.500	98"2/5	AP
11 Lampeão, J. Ramos	58	J. L. Pedrosa	Perigoso. Anda na conta	9.º " Agrimpex — Vila Real	1.300	85"2/5	AP
12 Ovídio, J. Negrello	58	A. D. Monteiro	Baleado. Não gostamos	8.º " Agrimpex — Vila Real	1.300	85"2/5	AP

Nossa indicação — VILA REAL | **Adversário — AGRIMPEX** | **Bom azar — TENACE**

Nossos informes para amanhã na Gávea

1.º PAREO — 1.300 METROS — CR$ 200.000,00 — ÀS 13,30 HORAS — RECORDE: 77", OKAYAMA

Animais — Jóqueis	Pêso	Treinadores	Possibilidades	Performances	Tempo		
1—1 Caro Nome P. Lima	56	R. Carrapito	Uma das fôrças	4.º de Agapanto-Cajueiro	1.400	89"	AP
2 Forget me Not, A. Ricardo	50	A. Morales	Melhorou. Pule boa	U.º " Agapanto-Cajueiro	1.400	89"	AP
2—3 Pierrot Sonhador, J. Neg.	70	A. D. Monteiro	Ligeiro e bem no percurso	4.º " Patalou-Go a Head	1.000	63"	AM
4 White Spot, C. Morgado	56	C. Pereira	Vai esperar um pouco	11.º " Patalou-Go a Head	1.000	63"	AM
3—5 Slam, J. Marchant	56	M. Salles	Olho nêste. Não valeu a última	7.º " Patalou-Go a Head	1.000	63"	AM
6 Bôca de Leão, J. Martins	56	J. M. Orellana	Achamos carreira dura	7.º " Agapanto-Cajueiro	1.400	89"	AP
4—7 Poeirim, W. Andrade	56	J. Lourenço F.º	Corre pouco	5.º " Patalou-Go a Head	1.000	63"	AM
8 Pinheiral, P. Gomes	56	G. Feijó	Apenas ligeirinho	3.º " Patalou-Go a Head	1.000	63"	AM
9 Physalis, J. Baffica	56	C. Tourinho	Nada deve pretender	11.º " Dingo-Agapanto	1.000	61"	GL

Nossa indicação — SLAM | **Adversário — CARO NOME** | **Bom azar — P. SONHADOR**

2.º PÁREO — 1.400 METROS — CR$ 110.000,00 — ÀS 14,00 HORAS — RECORDE: 82"2/5, TZARINA

Animais — Jóqueis	Pêso	Treinadores	Possibilidades	Performances	Tempo		
1—1 Grão Califa, A. Ricardo	58	M. Mendes	Será dos primeiros	4.º de Muscari-Phoebus	1.200	76"1/5	AM
" Grogojó, J. Machado	58	A. Morales	Ajuda preciosa. Tinindo	1.º " Belo Antônio-Gelboé	1.400	90"	AP
2—2 Hurlingham, A. Olivares	58	A. J. Souza	Vai bem na grama. Chance	6.º " Kabum-Rison	1.400	90"3/5	AP
3 Hontem, J. Tinoco	56	S. d'Amore	Não esta no páreo	5.º " Grogojó-Belo Antônio	1.400	90"	AP
4 Endiablé, A. Portilho	56	R. Costa	Largando pode entrar placê	U.º " Talleyrand-Cigarrista	1.200	77"4/5	IL
3—5 Muscari, A. Azevedo	58	J. Coutinho	Seguiu na conta	1.º " Phoebus-Pecado	1.200	76"1/5	AM
6 Bob's, J. Vieira	54	C. de Souza	Não gostamos	7.º " Grogojó-Belo Antônio	1.400	90"	AP
7 Olimpo, J. Lopes	52	N. F. Neves	Não acreditamos	14.º " Pecado-Gelboé	1.000	64"2/5	NP
4—8 Tristonho, J. Fagundes	58	W. Attianesi	Esperando a grama. Cuidado	4.º " Kabum-Rison	1.400	90"3/5	AP
9 Ranieri, P. Lima	58	M. Souza	No placê é bem lembrado	9.º " Grogojó-Belo Antônio	1.400	90"	AP
10 Rápido, O. Machado	54			U.º " Pecado-Gelboé	1.000	64"3/5	NP

Nossa indicação — MUSCARI | **Adversário — HURLINPHAM** | **Bom azar — GRAO CALIFA**

3.º PÁREO — 1.600 METROS — CR$ 150.000,00 — ÀS 14,30 HORAS — RECORDE: 94"3/5, GARÇA

Animais — Jóqueis	Pêso	Treinadores	Possibilidades	Performances	Tempo		
1—1 Kilpar, P. Lima	53	R. Carrapito	Vai a reabilitação	6.º de Naninha-Balada	1.400	85"1/5	GM
2 Galã, C. A. Souza	53	H. Cunha	Não gostamos	7.º " Naninha-Balada	1.400	85"1/5	GM
2—3 Bartok, J. G. Silva	57	W. Costa	Perigosa. Grande inimiga	5.º " Naninha-Balada	1.400	85"1/5	GM
4 Heure-Grise, Não correrá	53	C. Ferreira	Não corre	14.º " Naninha-Balada	1.400	85"1/5	GM
3—5 Roseclair, A. Santos	53	A. P. Silva	O melhor azar do páreo	U.º " Violon Celeste-Althéa	2.000	125"1/5	GL
6 Remember-me, A. Barroso	53	A. Corrêa	Melhorou. Só placê	10.º " Naninha-Balada	1.400	85"1/5	GM
4—7 Orangine, J. Vieira	53	H. Souza	Pode aparecer com destaque	9.º " NaninhaóBalada	1.400	85"1/5	GM
8 Organza, Não correrá	53	J. Lourenço	Não corre	8.º " Naninha-Balada	1.400	85"1/5	GM
9 Minha Morena, A. Bolino	53	R. Costa	Só como surprêsa	12.º " Naninha-Balada	1.400	85"1/5	GM

Nossa indicação — KILPAR | **Adversaria — BARTOK** | **Bom azar — ROSECLAIR**

4.º PÁREO — 1.500 METROS — CR$ 110.000,00 — ÀS 15,00 HORAS — RECORDE: 89"3/5, TEMÍVEL

Animais — Jóqueis	Pêso	Treinadores	Possibilidades	Performances	Tempo		
1—1 Kilarney, F. Pereira F.º	50	A. V. Neves	Achamos difícil na grama	1.º de Exchange-Ubaiba	1.500	94"1/5	NL
2 Ranai, P. Gomes	50	G. Feijó	Não gostamos	3.º " Olibrius-Deboche	1.600	103"4/5	NL
2—3 Exchange, A. Bolino	56	Exp. Coutinho	Não pode andar melhor	1.º " Estilhaço-Hell	1.200	74"1/5	NL
4 Tarma, A. Hodecker	48	A. Araujo	Vai atropelar. Placê	7.º " Bar-Expert	2.000	129"4/5	AP
3—5 Olibrius, H. Cunha	54	H. Souza	Perigoso. Anda "voando"	1.º " Deboche-Ranai	1.600	103"4/5	NL
6 Estilhaço, J. Machado	50	C. Pereira	Bom azar	1.º " Exchange-Hell	1.200	74"1/5	NL
4—7 Armendariz, A. Barroso	50	A. Torres	Cada dia melhor. Chance	4.º " Exchange-Estilhaço	1.200	74"1/5	NL
8 Zil, J. Baffica	52	B. Ribeiro	E' das surprêsas	5.º " Zoada-Non Stop	1.600	100"2/5	AP
9 Luar do Sertão, A. Santos	50	M. Mendes	Não é mais o mesmo	4.º " Tarma-Ptolomeu	1.600	102"	AL

Nossa indicação — ARMENDARIZ | **Adversário — EXCHANGE** | **Bom azar — OLIBRIUS**

5.º PÁREO — 1.200 METROS — CR$ 130.000,00 — ÀS 15,35 HORAS — RECORDE: 73"1/5, L'AMIRAL E ZUZUCA

Animais — Jóqueis	Pêso	Treinadores	Possibilidades	Performances	Tempo		
1—1 Shia, A. M. Caminha	58	L. Ferreira	Uma das fôrças	3.º de Mamburé-Shia	1.300	81"3/5	NP
2 Gloucester, F. Esteves	5[illegible]	W. Costa	Volta bem. Perigoso	3.º " Quotidien-Shia	1.000	61"3/5	NP
2—3 Good Fellow, A. Barroso	54	A. P. Silva	Tinindo. Inimigo certo	6.º " Quotidien-Shia	1.300	81"3/5	NP
4 Larápio, A. Hodecker	56	J. S. Silva	Aqui será mais difícil	2.º " Quarante-Quiet Boy	1.300	81"3/5	NP
3—5 Good Year, J. Vieira	56	A. Corrêa	Uma pule tentadora	3.º " Quarante-Good-Bo Year	1.000	59"2/5	GM
6 Quiet Boy, J. Machado	50	J. Morgado	Melhor agora na areia	4.º " Quotidien-Shia	1.000	59"2/5	GM
4—7 Ali Baba, J. Julião	64	E. Freitas	Com êste pêso não gostamos	7.º " Lady Champagne-Albama	1.300	81"3/5	NP
8 A. Augusta, A. Santos	52	N. Pires	Apenas ligeirinha		1.400	88"1/5	AL

Nossa indicação — GOOD YEAR | **Adversária — SHIA** | **Bom azar — GLOUCESTER**

6.º PÁREO — 1.400 METROS — CR$ 200.000,00 — ÀS 16,10 HORAS — RECORDE: 84"4/5, URGE — BETTING

Animais — Jóqueis	Pêso	Treinadores	Possibilidades	Performances	Tempo		
1—1 Curaçau, J. Marchant	56	E. Freitas	Agora ficou na conta	2.º de Coliseu-Lord Galo	1.300	80"	GM
2 All-The-Way, A. Azevedo	56	G. Ferreira	Adiantou. Vai figurar	11.º " Caju-Overlord	1.500	[illegible]	GP
2—3 Snowbird, F. Irigoyen	56	C. C. Cabral	Volta bem trabalhado	6.º " Captor-Happy	1.400	86"1/5	GL
4 Tony, A. Barroso	56	A. P. Silva	Vai esperar um pouco	ESTREANTE	—		
3—5 Cecêu, A. Santos	56	L. Ferreira	Potro bom. Inimigo certo	3.º " Lord Galo-Granado	1.200	73"3/5	GM
6 Homel, F. Maia	56	A. V. Neves	Vai esperar na fila	1.º " Lord Galo-Granado	1.200	73"3/5	GM
7 Pandoro, P. Gomes	56	G. Ullao	Não acreditamos	11.º " Cisne-Lorde Galo	1.300	80"	GL
4—8 Satchmo, A. Ricardo	56	J. Morgado	Perigoso agora na areia	6.º " Dingo-Dianelito	1.500	93"2/5	GP
9 Cafuso, R. Penido	56	A. Araujo	Não placê pode figurar	ESTREANTE			
10 Grill Room, A. Hodecker	56	C. Souza	Não está no páreo	ESTREANTE			

Nossa indicação — CURAÇAU | **Adversário — SATCHMO** | **Bom azar — CECEU**

7.º PÁREO — 1.800 METROS — CR$ 130.000,00 — ÀS 16,45 HORAS — RECORDE: 117"3/5, MARCO — BETTING

Animais — Jóqueis	Pêso	Treinadores	Possibilidades	Performances	Tempo		
1—1 Barco, A. Barroso	54	R. Morgado	Será dos primeiros	4.º de Larápio-Martinet	1.600	102"	AM
2 Negrucho, L. Carvalho	58	A. Morales	Volta bonito. Chance	8.º " Rumboso-Dark Dick	1.900	122"3/5	AL
3 Bellamour, F. Maia	54	M. Sales	Cada dia melhor. Pule alta	4.º " Red Orion-Galbion	1.300	81"1/5	AP
2—4 Rumboso, F. Conceição	58	C. Feijó	E' das surprêsas. Cuidado	7.º " Red Orion-Quarante	1.400	84"3/5	GL
5 Elequediz, A. Ricardo	58	W. Costa	Tinindo. Pule boa	1.º " Ico-Barco	1.500	95"	NL
6 Lonely, A. M. Caminha	56	L. Ferreira	Aqui não gostamos	6.º " Unitas-Negrita	1.600	102"3/5	NM
7 Dark Emperor, F. Esteves	54	O. Serra	Ficou carreira dura	1.º " Lambão-Garay	1.600	102"	AM
3—8 Kamakura, F. Pereira F.	54	C. Gomez	Na conta. Inimigo certo	6.º " Rumboso-Dark Dick	1.900	122"3/5	AL
" Lord Whisky, P. Lima	54	Idem	Grande ajuda	9.º " Rumboso-Dark Dick	1.900	122"3/5	AL
9 Urdil, J. Ramos	56	W. Pederson	Vai esperar um pouco	10.º " Good Year-Aresto	1.200	75"4/5	AP
10 Gabardo, A. Bolino	54	Ed. Coutinho	Perigoso. Pule tentadora	11.º " Larápio-Martinet	1.600	102"	AM
4-11 Acará, J. Marchant	60	E. Freitas	Melhorando sempre	3.º " Dark Dick-Rumboso	1.600	100"3/5	AL
12 Nectar Dourado, S. Reis	58	H. Cunha	Só na pesada	4.º " Figaro-Estol	1.400	91"3/5	AP
13 Arguapo, A. Santos	54	A. Araujo	Um ótimo placê	1.º " Gordini-Dark Emperor	1.300	81"3/5	AL
14 Gororó, J. Negrello	54	R. Costa	Não está na carreira	5.º " Red Orion-Galbion	1.300	81"3/5	AL

Nossa indicação — KAMAKURA | **Adversário — BARCO** | **Bom azar — RUMBOSO**

8.º PÁREO — 1.200 METROS — CR$ 130.000,00 — ÀS 17,20 HORAS — REC.: 73"1/5, L'AMIRAL E ZUZUCA — BETTING

Animais — Jóqueis	Pêso	Treinadores	Possibilidades	Performances	Tempo		
1—1 Tajarim, J. Marchant	58	R. Morgado	Retorna na medida	4.º " Dark Scotch-Tabanegro	1.300	83"4/5	NL
" G. da Vila, A. Barroso	58	Idem	Ajuda apenas regular	8.º " Marijon-Nesplel	1.000	63"2/5	NL
2 Alifati, D. P. Silva	58	L. Ferreira	Ligeiro mas frouxo	9.º " Dark Scotch-Tabanegro	1.300	83"4/5	NL
2—3 Tabanegro, F. Pereira F.º	58	J. S. Silva	Perigoso. Está para ganhar	4.º " Marijon-Nesplel	1.000	63"2/5	NL
4 Nibor Não correrá	58	Z. Guedes	Não corre	11.º " Sunred-Russinha	1.500	97"4/5	NP
5 Bei Bom, F. Esteves	58	W. Costa	Só no placê	7.º " Dark Scotch-Tabanegro	1.300	83"4/5	NL
6 Shift, J. Fagundes	58	A. Corrêa	Um azar viável	8.º " Espanhol-Belafonte	1.600	108"2/5	AP
3—7 Elétrico, A. Ricardo	58	M. Mendes	Melhorou após a última	3.º " Marijon-Nesplel	1.000	63"2/5	NL
8 Rio Tejo, A. Santos	58	R. Tripodi	Anda prometendo. Cuidado	13.º " Dark Scotch-Tabanegro	1.300	83"4/5	NL
9 Kilu, M. Nielevisk	58	H. Guedes	Volta bem, mas não dá ainda	U.º " Belafonte-Alcacer	1.200	79"	AP
10 Querelleur, W. Andrade	58	J. Lourenço F.º	Adiantou. Azarão	11.º " Sunstar-Mero	1.400	92"4/5	AP
4-11 Nesplel, A. Ramos	58	A. Yrillo	Firmou e vai figurar bem	2.º " Marijon-Elétrico	1.000	63"2/5	NL
12 Desertito, A. M. Caminha	58	B. Ribeiro	Largando pode dar trabalho	5.º " Marijon-Nesplel	1.000	63"2/5	NL
13 Marco Polo, F. Maia	58	H. Souza	Agora a carreira ficou forte	1.º " Good Year-Bismuto	1.200	77"1/5	AP
14 Nesper, A. Saldanha	58	W. C. Oliveira	Todo manco. Podem riscar	9.º " Quickstep-Tajarim	1.300	82"1/5	AU

Nossa indicação — TAJARIM | **Adversário — ELÉTRICO** | **Bom azar — NESPLEL**

Vai ser no Maracanã Santos x Benfica a 19

Os srs. Abrahim Tebet, double de conselheiro da CBD e delegado do Santos, manteve, na noite de ontem, da sede da CBD, uma conversa telefônica com o sr. Modesto Roma, do Santos, quando ficou decidido que o primeiro jôgo entre Santos e Benfica, pela «Taça dos Campeões», será mesmo no Maracanã, no próximo dia 19, à noite, atendendo segundo afirmou o próprio dirigente santista, que a vultosa renda que deverá ser arrecadada, foi o fator preponderante para essa decisão.

Sôbre o segundo encontro, que será efetuado em Lisboa, ficou acordado que será no dia 11 ou 12 de outubro, admitindo-se, porém, que a data de 12 será a melhor, pois no caso de uma terceira partida, esta terá que ser jogada 48 horas após, e nesse caso, cairia num domingo, o que seria preferível, também, para a arrecadação na capital portuguêsa.

INDICAÇÃO DE JUÍZES

O Santos, através o seu delegado, já indicou que o trio de juízes para o primeiro jogo deverá vir dos quadros de juízes da Argentina, Peru e Paraguai.

CONTINENTAL: TRANSFERIDO

Por solicitação da Bolívia, patrocinadora do Campeonato Sul-Americano de Futebol, êste foi transferido de março para abril de 1963, já que o Brasil estando excursionando na Europa em março com seus bicampeões e desejando a Bolívia contar com a seleção de ouro, não poderia ir com os seus maiores craques, mas já em abril, prontificou-se a CBD comparecer com todos os titulares.

GAÚCHOS, TORCIDA

A Federação Gaúcha telegrafou à CBD indagando da data definitiva do jôgo Santos x Benfica, a fim de vir com uma torcida organizada estimular os jogadores nacionais.

Éder Jofre encerrará os treinos

Éder encerrará sábado os seus treinamentos para a luta contra Joe Medel, que será realizada têrça-feira à noite, no ginásio do Ibirapuera. Medel também intensificou seus treinamentos aproveitando o adiamento da luta, preocupando-se bastante com os movimentos da mão esquerda.

Segundo o regulamento da luta, às 10 horas, no dia do combate, haverá a pesagem, no ginásio do DEFE, sem tolerância para o excesso de pêso. Todavia, o pugilista que estiver com o pêso acima de 53,200 kg, terá duas horas para eliminar o excesso. Em seguida à pesagem, os lutadores se submeterão a um exame médico.

A PROCURA DO "JOÃO" — Garrincha vai tentar reeditar no Maracanã hoje à noite contra o América, as suas grandes performances, a fim de que o Botafogo consiga um triunfo convincente sôbre o quadro, agora dirigido por Martim Francisco

Botafogo e América jogam hoje a cartada decisiva

Botafogo e América, abrem hoje, à noite (21 horas), no Maracanã, a 11ª rodada do Campeonato Carioca, em partida que decide a sorte dos dois clubes no campeonato, que não podem mais aspirar ao título máximo. O Botafogo apresenta como novidade a despedida do treinador Marinho, que a direção do clube responsabiliza pela má fase que o quadro atravessa, caindo gradativamente de produção e, para tal, mandaram buscar Aimoré Moreira, entrando agora, também, João Saldanha nas cogitações, que estará na bôca do túnel, para observar melhor os jogadores.

No América de Martim Francisco, os problemas são Ari e Leônidas, cujas presenças estão condicionadas à revisão médica que será feita na manhã de hoje, na concentração de Gonçalves Crespo, pelo médico Válter Vilas. Martim está estudando modificações no ataque, mas ainda não sabe como fazê-lo, e talvez adie seus planos, até regularização dos jogadores Clóvis, Lelo, Domingos e Beirute. Miltão e Wilson Santos estão de sobreaviso.

ENIGMA

A rigor, Botafogo e América jogam hoje uma partida sem favoritos, apesar da maior categoria dos jogadores botafoguenses, onde despontam quatro bicampeões do mundo — Zagalo, Amarildo, Garrincha e Nílton Santos, além de outros jogadores excelentes.

O América tem também seus bons valores, mas não vêm em boa forma e atravessam período de transição, pela mudança de orientação técnica. A soma dos fatores positivos, descontadas as deficiências, retira o favoritismo, igualando as duas fôrças, o que dá ao prélio, características das mais interessantes.

EQUIPES

O quadro de Marinho jogará com Manga; Joel, Zé Maria, Nílton Santos e Rildo; Airton e Arlindo; Garrincha, Quarentinha, Amarildo e Zagalo.

Martim Francisco pensa apresentar o América com Ari; Jorge, Djalma, Leônidas e Ivan; Sidnei e João Carlos; Gilbert, Luís Carlos, Fernando e Nilo.

FUNCIONARIOS DO VASCO VENCERAM: 50%

Os funcionários do Vasco que, inconformados com a conservação de seus salários nos níveis em que estavam e isso diante da transferência da sede administrativa do clube do Edifício do Cinelândia, no centro da cidade, para São Januário, assinaram um memorial solicitando aumento de vencimentos na base de 50 por cento, conquistaram ontem uma vitória, pois apesar de preliminarmente ameaçar despedir a todos, o presidente interino do Vasco, sr. José Fraga, acabou cedendo e concordou em aumentá-los ainda este mês.

A história do memorial até fêz lembrar a antiga história de um telegrama, cuja leitura nervosa dava uma interpretação, mas lendo-se com calma e ponderação era até compreensível e justa. Foi o caso do memorial dos funcionários vascaínos, pois ao receber o memorial, o presidente em exercício não concordou com seus dizeres e ordenou que iria despedir a quantos tivessem assinado o manifesto. Lido o memorial pelo sr. Zé Batista, este mais tranquilo, compreendeu o presidente interino a pretensão justa dos funcionários cruzmaltinos e o atendeu.

Estelita: embarca êsse crioulo para o Rio de qualquer maneira

"Não amola Bicudo, embarca o crioulo Didi no primeiro avião que sair aí de Lima, porque estou pedindo e preciso dêle", essa a expressão utilizada pelo sr. Renato Estelita, diretor de futebol do Botafogo, ao sr. Marcelo Nei Pinto, procurador do jogador Didi que se acha na capital peruana, através de conversação telefônica internacional dada de seu apartamento na Rua Sousa Lima, afirmando que logo após seguiria para Lima.

Ao desligar o aparelho, após ouvir o procurador de Didi, o dirigente botafoguense disse: "A qualquer momento Didi estará desembarcando no Galeão". Diante da exposição feita pelo procurador de Didi, de que êste tinha assinado um contrato com o Deportivo Cristal, como seu técnico, e certo de que Didi estará no Rio ainda hoje, o sr. Renato Estelita cancelou sua viagem ao Peru, afirmando, porém, que caso Didi não chegue até amanhã, êle irá buscá-lo de qualquer maneira.

DIDI É JOGADOR

No transcorrer da conversação pelo telefone internacional, o sr. Renato Estelita, a certo ponto, disse ao procurador de Didi: "Não importa que êle tenha assinado. Isso não é problema, pois queremos Didi como jogador e não como técnico. Embarca o crioulo, logo".

COM MARINHO

Após o telefonema internacional, o dirigente botafoguense seguiu para General Severiano, onde palestrou com os jogadores e, dirigindo-se ao técnico, disse: "Marinho, por enquanto o técnico é você. Prepare bem esta rapaziada para amanhã (hoje), pois quero começar com uma vitória". Logo após, Marinho iniciou um treinamento de 45 minutos, que constou de um individual e dois toques.

Bonsucesso e Portuguêsa é amanhã

Portuguêsa e Bonsucesso, dando cumprimento à tabela na 11a. rodada, jogarão amanhã, à tarde, em partida antecipada de comum acôrdo, jôgo êsse equilibrado, ambos vindo de vitória nas últimas partidas que disputaram.

Tanto o técnico da Portuguêsa, Paulo Emílio, como o do Bonsucesso, Daniel Pinto, estão certos de que as suas equipes jogarão um bom futebol, afirmando completo os lusos, enquanto Cassiano, que vai ser vendido para o Modena, não atuará dando lugar a Beto.

EQUIPES ESCALADAS

Em vista dos treinamentos não apresentarem nenhuma novidade, as duas equipes já estão escaladas e vão formar assim constituídas: PORTUGUÊSA: Omar, Paulinho, Gagliano, Reginaldo e Tião; Raul e Bandolim; Zezinho, Foguete, Irineu e Zé Carlos. BONSUCESSO — Antoninho, Marcelo, Severiano, Décio e Sílvio; Hélio e Beto; Roberto, Manuel, Adauri e Wellis.

Jorge Vieira levou os jogadores para o campo, na manhã de ontem, onde apanharam sol e conversaram muito sôbre o sistema tático do Fluminense. Lorico, Vevé e Saul eram os mais atentos

'Flu é brilhante mas Vasco tem muita raça'

«O Fluminense é jôgo difícil como todos, mas nós também somos adversários difíceis, pois, dos três pontos que perdemos, só o do Madureira é mostrado irrecuperável, enquanto os dois perdidos para o Olaria, já foram descontados pelos sucessos dos «bariris» contra outros «grandes». Para ser honesto, tenho que reconhecer que o Fluminense é favorito, pois está fazendo campanha mais brilhante e regular, além disso está melhor colocado no campeonato, e a tabela de pontos perdidos, é, quer queiram quer não, o fiel da balança na bôlsa do favoritismo» — disse Jorge Vieira, examinando o clássico de domingo.

«Até o apito inicial do árbitro — prosseguiu — o Fluminense é o favorito lógico, e o que têm o melhor quadro, mas não nos faltará espírito de luta, pois vamos «brigar» até o fim do jôgo. Nunca perdemos por falta de luta e domingo não será exceção e, para isso iremos ao máximo de nossas fôrças». Jorge Vieira disse que o quarto-zagueiro Fontana é muito bom, mas está fora de forma física e ainda tem muito que aprender. O mesmo acontece com Fagundes, que chega hoje. O técnico disse que é jogador de qualidades, com 22 anos, muito futuro, mas é outro que precisa de algumas lições.

ROUBO DESCOBERTO

O roubo do ordenado de Lorico, já foi descoberto pelo "Cheff" Eli de Amparo que expulsou os dois descuidistas, para possibilitar aos jogadores deixarem valores na concentração do estádio, sem o perigo de novos prejuízos.

O dia de ontem, foi utilizado por Jorge Vieira para empenhar o elenco em jogos recreativos, cada um optando pelo que melhor lhe agradasse, como basquete, vôlei e futebol de salão, além da linha de passes, no campo. Nessas atividades, apenas o médio Coronel, o atacante Humberto e o zagueiro Russo, foram poupados, ficando entregues ao médico Valdir Luz.

Jorge comentava a derrota contra o Olaria, dizendo que agora todos vêem que não foi um fracasso da equipe, pois os "bariris" têm bom time, e já tiraram pontos de outros grandes. Justificou o bom trabalho que realizou no Olaria, por ter contado com bons jogadores, pois sem isso não haveria trabalho, e que espera fazer o mesmo no Vasco.

Balas e Doces

Comprem diretamente na fábrica Paulista, a varejo por preço de fábrica, balas cristalizadas, recheadas de fruta e de leite e côco, caramelos sortidos e caramelos toffe, jujuba — amendoim cristalizado e salgadinho, bombons de creme, de licor e recheados de frutas, pé-de-moleque, mariolas, doce de leite, suspiros, moles e duros, cocadas, geléias, bongue glacê e cristalizada e outros doces, à Rua Miguel de Frias, 35, Tel.: 48-4790, fica no fim da Avenida Presidente Vargas - adiante da rua Machado Coelho.

Marinho (humilde): fizeram uma traição

«Saí da direção técnica do quadro principal do Botafogo porque assim exigiram os diretores Djalma Nogueira e Rivadávia Correia Méier Filho. Diante do presidente me culparam dos insucessos do clube, com o que não posso concordar. Imediatamente solicitaram que a direção fôsse entregue a Paraguaio com o que não concordou o sr. Paulo Azeredo.»

«Acompanhado do sr. Sérgio Darci o presidente Paulo Azeredo solicitou que fôsse indicado um técnico ideal para substituir a Marinho. Uma lista de quatro nomes foi feita imediatamente constando os nomes de Aimoré Moreira, Bela Gutman, Fleitas Solich e Ondino Vieira. O mais cotado é Aimoré Moreira, embora o sr. Renato Estelita deseje, de qualquer maneira, João Saldanha, que ainda não aceitou, mas que a qualquer momento poderá não mais resistir.»

«SOU MUITO SIMPLES»

O técnico Marinho, continuando, afirmou lamentar que o tenham culpado pelas derrotas do clube quando em um ano e dois meses deu ao alvi-negro 4 títulos, sendo dois inéditos: o Rio-São Paulo e o Pentagonal do México. "Sou muito simples e vou continuar no Botafogo, desde que eles queiram ainda o meu concurso. Seja qual fôr o técnico, trabalharei com a maior dedicação, dando todo o meu esfôrço como aconteceu com João Saldanha, Paulo Amaral e aquêles que necessitaram de meu concurso".

Para DEPUTADO ESTADUAL vote em JOÃO BATISTA SEQUEIRA (PDC) (Médico)

Flu em casa nova e diz que vai vencer

«Estamos lutando para dar ao futebol profissional do Fluminense o verdadeiro destaque que êle merece e para isso não mediremos esforços. Hoje é mais um dia de alegria para o nosso clube, já que estamos dando aos nossos técnicos, médicos e jogadores uma concentração digna de sua categoria. Estou pois, neste instante, inaugurando a nova concentração, que espero seja o marco de mais algumas grandes vitórias».

Estas foram as palavras do presidente Jorge Frias de Paula ao inaugurar a concentração do clube tricolor, na Rua das Laranjeiras, 280. Presentes à solenidade o técnico Zezé Moreira, grande número de jogadores, além do médico Paes Barreto e diretores do clube, tais como os srs. Alberto Ferreira da Silva, José Carlos Barcelos, Carlos Alberto Pinheiro e Dilson Guedes, vice-presidente de futebol.

UMA BELEZA

Na parte da frente, a nova concentração, possui, no andar térreo, cinco salões, dois "halls" com duas escadas para acesso ao segundo andar. No primeiro andar estão instaladas duas salas para refeições ligeiras (lanches e jantar) continuará sendo na sede do clube) salas de jogos, bilhar e snooker, jôgo de buraco e damas. Nos fundos, copa e cozinha. Na parte de cima, três banheiros sociais e os dormitórios dos jogadores compostos de dez quartos. Um grande sótão circunda tôda a casa, estando prevista ali a construção de uma quadra de vôlei. Os craques foram presenteados com uma bela televisão, oferta de um diretor e ontem mesmo puderam assistir os seus programas favoritos.

TREINO HOJE

Na manhã de ontem os tricolores sob as ordens do técnico Zezé Moreira efetuaram apenas individual, sendo que esta manhã os jogadores das Laranjeiras realizarão um coletivo, quando então Zezé Moreira fará algumas modificações táticas.

Revisão médica é quem vai escalar o América

O América encerrou, ontem, pela manhã, no Ginásio de Campos Sales, os preparativos para o jôgo desta noite contra o Botafogo, no Maracanã, realizando um individual e um ligeiro dois-toques, no próprio ginásio, com bola de futebol-de-salão. Martin colocou Miltão e Wilson Santos de sobreaviso, baseado no parecer do médico Válter Vilas, que constatou ter Ari agravada a contusão no dedo e Leônidas ainda sentir o «tostão» que levara na coxa. Martin acha que se trata de cuidados do médico e quase afirma que os titulares atuarão.

Os passes de Lelo e Clóvis ainda não vieram, mas isso não atrapalhou o técnico, que não iria mesmo colocá-los no time, ou mesmo contratá-los, sem que passem por novos testes, pois o que mostraram no treino, foi considerado muito pouco, pelo presidente Braune. Enquanto isso o jogador Lelo dizia que só estava esperando que o presidente de seu atual clube telefonasse, para assinar contrato com o América e estrear contra o Botafogo. Apesar de divulgado em contrário, Domingos só ontem assinou contrato com o América.

NOVO ESQUEMA OFENSIVO

A falta de penetração e simplicidade do ataque rubro, fizeram com que Martin Francisco começe a pensar em um novo esquema para o ataque do América, que êle quer ver jogando para a frente e chutando 10 vêzes mais a gol do que vem fazendo, para alcançar um índice aceitável.

Martin vem tentando mostrar as vantagens de um jôgo simples, com a bola correndo mais que o jogador, e com os piques no vazio para receber a bola, substituindo a correria com a bola nos pés, tentando passar por todo mundo, como se fôsse Raio-X.

No nôvo esquema poderá sobrar o ponteiro Nilo, que se queixa de estar mal de saúde, e o ponta-de-lança Luís Carlos, que joga muito dispersivo e moroso.

Edital de Convocação da Assembléia Geral da Fundação das Pioneiras Sociais

ASSEMBLÉIA GERAL ORDINÁRIA

Ficam convocados os senhores sócios, nos têrmos dos artigos 7º, 11º e 12º dos Estatutos aprovados pelo Decreto n. 48.543, de 19-8-1960, para se reunirem em Assembléia Geral Ordinária, no dia 26 de setembro, às 10 horas, na sede da Entidade, na Rua Pereira da Silva, 86, no Estado da Guanabara, a fim de apreciar os planos de trabalho previstos no artigo 29 e outras medidas de interêsse geral.

A segunda chamada, nos têrmos do artigo 14 dos Estatutos, poderá ser realizada uma hora após a primeira.

Rio de Janeiro, 17 de agôsto de 1962.

MOACYR MOURA
Presidente em exercício

Wanderlei volta no Fla

Contando com seu quarto-zagueiro titular Vanderlei, o Flamengo enfrentará amanhã à noite, no Maracanã, a equipe do Bangu, que vem de uma derrota surpreendente contra o Fluminense, na qual estêve vencendo até os três minutos finais, o que resultou em crise para seu departamento de futebol, com o presidente Bezerra exigindo satisfações do técnico e do médico.

O Bangu não contará com o concurso do médio apoiador Romeu, que será substituído por Hélcio "Jacaré" que retorna após longa ausência. O ponteiro Joel, do Flamengo, que estêve com sua escalação periclitando, por sentir uma distensão, melhorou e vai jogar, ficando adiado o lançamento de Espanhol, ontem comprado ao Corinthians, por Cr$ 3 milhões e luvas de Cr$ 420 mil, mais ordenados mensais de Cr$ 45 mil, por um ano.

FLAMENGO FAVORITO

Pelo que vem produzindo no presente campeonato, em que é o líder invicto, tem em Dida o artilheiro e, ainda, a segunda defesa menos vasada, o Flamengo é o favorito da noite de sábado, ainda mais pelo clima existente no futebol banguense, onde o presidente advertiu desde os jogadores reservas, até médico e técnico.

Livre do problema Vanderlei, que passou no teste de hoje e vai retornar, como também do problema Joel, que chegou a apressar a contratação de Espanhol, Flávio Costa concentrou tranqüilamente seu elenco, enquanto Gradim se debate na necessidade de retirar o garôto Romeu, de médio apoiador, que vinha se constituindo num dos valores mais positivos do quadro, para colocar Jacaré, ex-titular.

EQUIPES

A partida tem seu início marcado para as 21 horas e Flávio Costa escalou o Flamengo com — Mauro; Joubert, Décio Crespo, Vanderlei e Jordan; Carlinhos e Gerson; Joel, Henrique, Dida e Alfredinho.

Gradim lançará no Bangu — Ubirajara; Ananias, Mário Tito, Zózimo e Nílton Santos; Hélcio, Jacaré e Roberto Pinto; Correia, Antoninho, Luiz Carlos e Beto.

Teatros & Boîtes — Programa para sua Noite

Teatro Nacional de Comédia
AVENIDA RIO BRANCO, 179 — TEL.: 22-0367
4.º MÊS DE SUCESSO!
"O PAGADOR DE PROMESSAS"
De Dias Gomes — Dir. José Renato
Cen. e Fig. Anísio Medeiros
HOJE, AS 21 HORAS

SBTM APRESENTA no Teatro Municipal
THE MODERN JAZZ QUARTET
DIAS 11 E 12 DE SETEMBRO
Ingresso na Bilheteria do Teatro

little club bar
Apresentando a melhor música para ouvir e dançar com soirees espetacular de
Joe Hamond
CONJUNTO DE ZÉ MARIA
LIVIO ROMANO
Serviço de Restaurante
Rua Duvivier, 37-L — Telefone: 57-6984

com RENATO CONSORTE, ZEZÉ MACEDO, MARCIA DE WINDSOR, ZELIA HOFFMAN, JULIE JOY
estreando no musical ADRIANO REYS
12 NIGHT AND DAY apresenta BIKINIS
um show de ABELARDO FIGUEIREDO
TODAS AS NOITES À 1 HORA
2.ªs FEIRAS ÀS 22 HS E 1 HORA
6.ªs FEIRAS ÀS 22 HS E 1 HORA
RESERVAS: 42-7119 e 32-9641
APRESENTANDO AS 12 GAROTAS DE BIKINI MAIS BONITAS DO BRASIL

PROF. ROBERTINI
Magia Moderna
e pela 1.ª vez no Rio os famosos bailarinos acrobatas: BEBY and ROLAND — AVENIDA ATLÂNTICA, 1.424 — TELEFONE: 37-6319

EU VOU VER...
CIRCORAMA
E VOCÊ?
MARACANÃZINHO
Diretamente de Nova York
Estréia, dia 20 de setembro, às 20,30 horas

JOHNNI ALF
Trio Musical de Jazz
BOTTLES BAR
Rua Duvivier, 37-J – Tel. 57-1065

O BAR CANGACEIRO
ANUNCIA A VOLTA DE
BOOKER PITMAN
TÔDAS AS SEGUNDAS, TERÇAS E QUARTAS-FEIRAS
E CONTINUA A VOZ E O SORRISO DE
HELENA DE LIMA
TÔDAS AS QUINTAS, SEXTAS E SÁBADOS

LÓIDE BRASILEIRO
PATRIMÔNIO NACIONAL
RUA DO ROSARIO N.º 1
FRETE E PRAÇAS — TEL. 31-3329
PASSAGENS TERREO — TEL. 31-3304
INFORMAÇÕES — TEL. 31-3342

LINHA DE CABOTAGEM
MAUÁ — Vg-18
Sairá para:
Vitória — Salvador — Maceió — Recife — Fortaleza — Belém — Santarém — Óbidos — Parintins — Itacoatiara e Manaus
Recebendo carga no Armazém 15 até hoje.

LINHA EUROPÉIA
EGERO
Sairá a 15 do corrente para:
Vitória — São Vicente — Liverpool — Havre — Londres — Hull — Antuérpia — Roterdam — Bremem e Hamburgo

LINHA DO MEDITERRANEO
LÓIDE URUGUAI
Sairá a 15 do corrente para:
Vitória — Salvador — Cabedelo — São Vicente — Barcelona — Marselha — Nápoles — Liverno e Gênova

AVISO
Qualquer alteração nas datas de saídas dos navios será publicada neste local.

LINHA AMERICANA SAIDAS DE SANTOS
CABO FRIO
Sairá a 29 do corrente para:
Angra dos Reis — Rio — Vitória — Barra de Ilhéus — Salvador — Trinidad e Nova Iorque

PARANAGUA
Sairá a 18 do corrente para:
Angra dos Reis (Opc) — Rio — Vitória — Trinidad — La Guaira (Opc) — Tampico e Nova Orleans

LINHA AMERICANA SAIDAS DO RIO
PARANAGUA
Sairá a 20 do corrente para:
Vitória — Trinidad — La Guaira — Tampico e Nova Orleans

CABO FRIO
Sairá a 1 de outubro para:
Vitória — Barra de Ilhéus — Salvador — Trinidad e Nova Iorque

COMPANHIA NACIONAL DE NAVEGAÇÃO COSTEIRA
AUTARQUIA FEDERAL
SEDE: Avenida Rodrigues Alves, 303/331
Tels.: 23-2211 e 43-3424
PASSAGENS: Rua Sacadura Cabral, 85
Tels.: 23-3433 e 23-5542
AGENCIA DE FRETES: Rua São Francisco da Prainha, 10 (PRAÇA MAUÁ)
Tels.: 43-0260 e 43-7837

NAVIOS	SAÍDA DIA	SAÍDA HORA	ARM.	ESCALA
Linha para o Norte ARATIMBÓ (Misto)	—	—	—	Recife, Fortaleza, Belém.
ITAHITE (Misto)	—	—	—	Salvador, Maceió, Recife, Fortaleza, S. Luís, Belém.
ARARANGUÁ (Misto)	—	—	—	Salvador, Maceió, Recife, Natal, Cabedelo
Linha para o Sul ITANAGÉ	—	—	—	Santos, Rio Grande, P. Alegre.

ATENÇÃO: Qualquer alteração nas datas de saídas dos navios será publicada neste local.

DENÚNCIA DO 'DC' TRAZ PROVIDÊNCIA FEDERAL

Diario Carioca

RIO DE JANEIRO, SEXTA-FEIRA, 7 DE SETEMBRO DE 1962

Endemias Rurais vai estudar brucelose

Em conseqüência da denúncia feita pelo DIARIO CARIOCA do alto índice de brucelose no Estado da Guanabara, sem que nenhuma autoridade estadual tomasse providências, o diretor do Departamento Nacional de Endemias Rurais, sr. Carlos Modesto de Sousa, realizará na próxima têrça-feira uma mesa-redonda, composta por médicos especializados no assunto, para estudar o problema e conseqüentemente iniciar uma campanha contrária à proliferação da doença na GB.

Êste será o primeiro passo a ser dado na Guanabara para conter a crescente elevação de vítimas da grave doença, que até agora não dispõe de um ambulatório do Estado para atendê-las. O problema está tão abandonado que nem um levantamento do número de pessoas infectadas com a doença foi feito. Sabe-se apenas que a contaminação está ocorrendo em conseqüência da falta de pasteurização do leite vendido principalmente na zona rural, onde dos 20 mil litros consumidos 78 por cento se encontra infectado.

NA CIDADE TAMBÉM

Essa contaminação ocorre também, e em não muito menor escala, na zona urbana transmitida através de queijos (principalmente o de Minas) manteigas, sorvetes e até mesmo pela carne, que em grande maioria provém de matadouros clandestinos da zona rural, que funcionam em péssimas condições higiênicas e sanitárias.

Como afirmou em entrevista publicada ontem pelo DC, o dr. Genésio Pacheco da Veiga, um dos melhores especialistas do Brasil no assunto, a brucelose na Guanabara já é uma calamidade pública, devendo ser imediatamente combatida antes que a sua incidência aumente. O seu perigo é tão grande para o ser humano como para o animal, causando nêste caso, sérios prejuízos econômicos, em conseqüência do emagrecimento e até mesmo morte do gado.

SINTOMAS DO MAL

São os seguintes os principais sintomas da brucelose: em seu período agudo, o paciente apresenta-se com todos os tipos de febre, desde a contínua e elevada até a febrícula, esta mais comum entre nós porque aqui predomina a brucela do boi. Dôres musculares náuseas, vômitos, taquicardia, distúrbios psíquicos e afecções pulmonares, também fazem parte do quadro sintomatológico da brucelose.

Depois de certo tempo a doença torna-se crônica, desaparecem os sintomas da infecção aguda, e surgem as manifestações localizadas. Nesta fase, a mais séria predominante o cansaço, as cólicas e o enfurecimento do fígado. Quando a parte afetada pelos germes é o aparelho respiratório, é muito comum ocorrer a tuberculose, podendo acarretar ainda, quando localizados na cabeça, a cegueira.

Diretor de Manguinhos não opinou

O Instituto Osvaldo Cruz está realmente aparelhado para suprir as necessidades da Guanabara. O governador Lacerda não precisava, realmente ir pedir vacina no Peru mas o diretor de Manguinhos não deu opinião sôbre o assunto, limitando-se a informar os fatos — tudo segundo a carta que nos enviou ontem, pedindo ratificação de trechos do texto que publicamos com suas declarações, nesta página.

"As expressões — diz a carta do sr. Joaquim Travassos da Rosa — de que o diretor de Manguinhos "qualificou de demagógica a solicitação do governador Carlos Lacerda ao presidente Manuel Prado, do Peru, para a imunização da população contra a varíola" e de que "o governador, entretanto, nem sequer o consultou sôbre o fornecimento, não são nossas".

Resgate de 5 milhões pela criança raptada

SÃO PAULO — Quarenta minutos depois de ter se concretizado o rapto do menino João Batista Sales Filho, de 5 anos, quando êste brincava, ontem, cêrca de 10 horas da manhã, no jardim de sua própria residência, na Rua Groenlândia, 1.009, na capital bandeirante, um telefonema informava que a criança fôra encontrada, de mãos e pernas amarradas, numa casa abandonada, a menos de 600 metros do local do crime. Não sofrera qualquer agressão, embora estivesse bastante assustada.

Por outro lado, quando a família do garôto se refazia do grande susto e se preparava para comparecer ao Distrito Policial, a fim de registrar a necessária queixa, a empregada Vanir Alves Gimenez encontrou um bilhete, no qual era exigido o resgate de cinco milhões de cruzeiros e feita a ameaça de morte à outra filha do casal João Batista Veiga Sales, caso a polícia tivesse ciência do seqüestro.

RAPTOR JOVEM

Segundo declarações prestadas pela referida empregada, posteriormente, às autoridades policiais, um indivíduo jovem, de camisa vermelha, listrada, se aproximara do menino quando êste saíra à calçada. Uma hora depois, o menor João retornava à rua, não mais aparecendo.

SALVAÇÃO

Ouvida a criança, esta informou que o rapaz, após perguntar o nome de seu pai e se o mesmo estava em casa, agarrou-a, tapando-lhe a bôca, abafando, assim, seus gritos. Levou-a para a referida casa abandonada, amarrando-a e cobrindo-a com trapos velhos. Porém, Joãozinho conseguiu soltar a mordaça e gritou por socorro, sendo acudido pela sra. Helena Casust, a quem forneceu o número do telefone de sua casa. A polícia bandeirante está realizando diligências para a captura do criminoso.

Avião vem à tona 2.ª feira

A "operação-içamento" do PP-PDT da Panair acidentado no Galeão só terá início na segunda-feira — com início aos trabalhos de colocação dos "salsichões" no interior da aeronave — em virtude da inesperada morosidade com que têm que ser realizados os serviços preliminares no fundo do mar.

Durante tôdo o dia de ontem prosseguiram os esforços dos "homens-rãs" na tarefa de amarração dos "pontões" nas asas do DC-8. Os tambores foram presos por grossos cabos de aço de polegada e meia de espessura, concluindo-se a operação às 16,30 horas.

Explicando

O contra-almirante Antunes, da Marinha do Brasil, quando dizia, aos jornalistas, da utilidade da "Operação Unitas III". A seu lado aparecem o vice-almirante William H. Shaw, norte-americano e o capitão Filipino, da Marinha uruguaia

MARINHA URUGUAIA

Operação Unitas III visa mais submarinos

"O mais importante motivo da "Operação Unitas III" é a cooperação e o respeito mútuo demonstrado pelas unidades das nações que participam da operação" — declarou em entrevista concedida à imprensa o capitão Filipino, comandante da Fôrça Tarefa da Marinha uruguaia, a bordo do destróier americano "Lester".

"O objetivo principal da operação é a guerra anti-submarina; êste método vem sendo aperfeiçoado e, já agora, durante a realização da terceira operação, atingimos quase a perfeição", respondeu o contra-almirante Shaw, da Fôrça Tarefa Americana.

O QUE E'

A Operação Unitas realiza-se todos os anos, esta é a terceira, e visa adestrar as marinhas do continente americano a operar em conjunto, para o caso de uma necessidade. O regulamento é um só para tôda a oficialidade. As deliberações são tomadas de comum acôrdo entre todos os comandantes, antes, acorda-se a reunião em um dos barcos e cada nação se faz representar por seu comandante, então, em mesa-redonda, discute-se os planos que serão adotados. Por questão de praticabilidade, a fôrça tarefa americana desce do Atlântico e vem fazendo operações conjuntas com grupos de nações, passa pelo estreito de Magalhães e sobe pelo Pacífico, continuando os exercícios

A presente Operação foi dividida em quatro fases, a primeira das quais têve início a 30 de agôsto e terminará a 6 de outubro. Dela participam a Argentina, Brasil, Uruguai e Estados Unidos. A segunda começará a 6 de outubro e irá até 4 de novembro participando o Chile, o Peru e os Estados Unidos. Da terceira fase participarão o Equador e os Estados Unidos sua duração será de 4 a 14 de novembro. Finalmente a quarta fase compreenderá a Colômbia, Venezuela e Estados Unidos, e começará a 18 de novembro e encerrar-se-á no dia 4 de novembro.

NAVIOS

Presentemente, encontram-se no pôrto do Rio os seguintes navios que participam da operação: da Argentina: Brown, Rosales, Espera e San e Santa Fé e o submarino Punta Medanos; do Uruguai: Ratigos e Uruguai; dos Estados Unidos: Mullinnix e Lester e o submarino Picuda; do Brasil participam da Operação os destróiers Paraíba, Pernambuco, Pará e Paraná e os submarinos Humaitá e Riachuelo.

Também aviões uruguaios, argentinos e americanos tomarão parte nos exercícios.

Mulher ganhou direito civil e vai comemorar

Para comemorar a oficialização dos direitos civis da mulher as associações femininas vão se reunir na próxima segunda-feira na sede da União Universitária Feminina, numa festa onde serão homenageados todos os políticos e entidades que participaram da luta pela reforma do código civil brasileiro.

Apesar de ter sido a primeira sul-americana a votar e a ter uma legislação trabalhista a mulher brasileira era a mais atrasada sôbre o ponto de vista civil, porque a legislação brasileira só mudou agora, depois de 25 anos de luta. Hoje a mulher pode negociar, receber heranças, e casar pela segunda vez sem perder o pátrio.

NÃO E' COMPLETA

Classificando a reforma como necessidade e afirmando que "até que enfim hoje a mulher não é mais considerada incapaz, nem comparada aos índios ou doentes", as associações femininas como a UUF e a Liga Feminina do Estado da Guanabara dizem que "a luta ainda não acabou. Queremos a defesa da operária casada e a ingresso de mulheres nos postos de carreira do Banco do Brasil".

A luta pela reforma do Código Civil começou em 1936. No Congresso Feminino que se realizou naquele ano, pela primeira vez no país, a sra. Léa Pinho Resende defendia a tese da mudança e a liberdade civil para a mulher. A tese foi aceita mas o govêrno não tomou nenhuma providência para efetivá-la.

Mais tarde, num Congresso Internacional Feminino, realizado em Bogotá, em 1948, a delegação brasileira lutou novamente pela mudança do Código, e a tese foi aceita por todos os congressistas. Os países sul-americanos realizaram a reforma, menos o Brasil, que lançou a idéia. No Congresso de Bogotá, que apesar de ser feminino foi realizado por homens, tôdas as mulheres da América Latina conseguiram liberdade civil, menos a brasileira.

DEMOROU MAS VEIO

De 1948 para cá, todos os países reformavam seus códigos civis para a mulher, menos o Brasil. Entidades reivindicavam junto aos governos, os políticos apresentavam projetos, mas a mudança não vinha.

Em 1952, o deputado Nelson Carneiro e o senador Mozart Lago apresentaram, ao mesmo tempo, dois projetos na Câmara e no Senado, e a oficialização que veio agora é a fusão dos dois projetos que demoraram dez anos para ser aprovados.

De uma maneira geral, as associações femininas consideram que a mudança "demorou mas veio", mas ainda não é completa: querem a defesa da operária casada com a garantia de seus direitos na maternidade e o ingresso de mulheres nas carreiras do Banco do Brasil, até agora vedado.

Bancários propensos a aceitar 60%

Os líderes bancários iniciaram, ontem, a discussão, em reunião secreta, sôbre a contraproposta patronal apresentada às reivindicações de aumento salarial da classe, a fim de que na assembléia que será realizada na próxima segunda-feira, às 19 horas, nos salões do Automóvel Clube do Brasil possam orientar o plenário quanto à aprovação ou rejeição da mesma.

Durante a reunião de ontem (haverá outra amanhã, da qual participarão os delegados dos locais de trabalho e membros das comissões de salário e dos piquetes de greve) vários líderes da classe julgaram aceitável a contraproposta patronal, mas alguns outros acharam que com um pouco mais de pressão os dirigentes do Sindicato dos Bancos concordarão em conceder tudo o que a classe reivindicou.

Mais arroz a partir de 2.ª feira

Em entendimento havido entre a COFAP e a Secretaria de Agricultura, através do Departamento de Abastecimento da GB, será aumentada, a partir da próxima segunda-feira, a quota de arroz para a distribuição ao consumo entre a rêde de mercados da Secretaria de Agricultura e as feiras-livres.

O sr. Hilário de Alencar, diretor da DAB, informou que a quota para os mercados passará a ser de 150 sacas diárias e para os feirantes de gêneros de mercearia, 15 sacas, também diàriamente, totalizando uma quantidade de seis mil sacas entre tôda a distribuição diária da Secretaria de Agricultura.

A venda de arroz nas feiras e mercados será iniciada às 7 horas da manhã.

EXTENSÃO

A COFAP resolveu, ontem, estender ao comércio varejista em geral a entrega de arroz para a venda ao povo, pelos preços da tabela em vigor. A medida foi adotada em vista de não estar a Secretaria de Agricultura da Guanabara em condições de promover, sozinha, a distribuição do produto a tôda a população.

Conforme ficou decidido, após entendimento dos líderes do comércio varejista local com a presidência da COFAP, o arroz será entregue a todos, sindicalizados ou não, bastando que o interessado se dirija ao Sindicato com sede na Rua Acre, 47, a partir de segunda-feira próxima, munido da guia do Impôsto Sindical, para que possa provar sua categoria profissional.

Juiz de plantão

Para tomar conhecimento dos pedidos de habeas-corpus urgentes, estará hoje de plantão na Justiça o juiz da 3ª Vara Criminal, dr. Monjardim Filho. Amanhã, sábado, o juiz da 4ª Vara, dr. Basileu Ribeiro da Costa e domingo, o juiz da 5ª Vara Criminal, dr. Gerardo Maldonado. O magistrado plantonista poderá ser encontrado, de 12 às 16 horas, em seu gabinete, na Avenida Presidente Wilson, 164, 8º andar.

Presente de aniversário

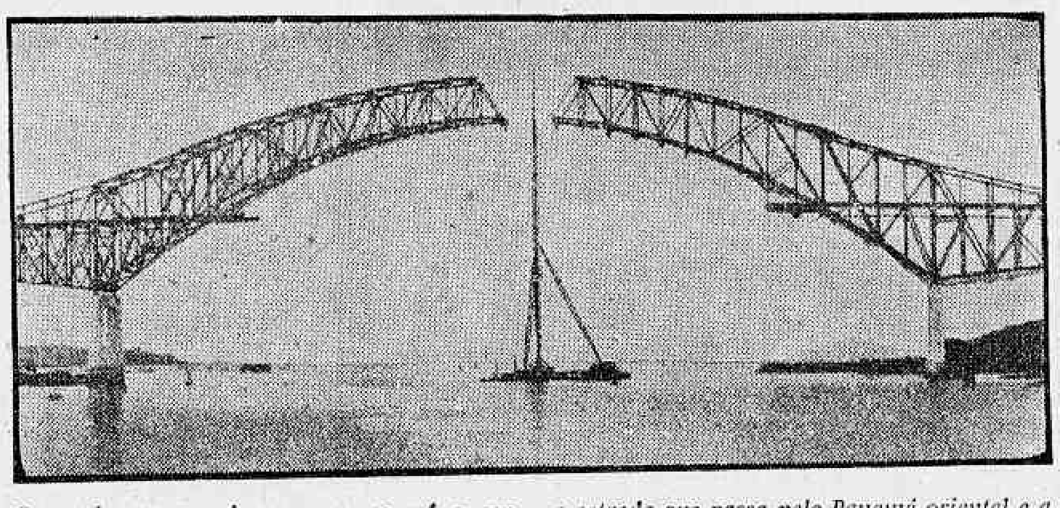

O continente americano comemorará o seu 470º aniversário, a 12 de outubro próximo, estreitando os laços que unem suas três partes integrantes: um vínculo metálico será estabelecido no Canal do Panamá, através da Ponte Thatcher Ferry, que servirá à Rodovia Panamericana estabelecendo a ligação direta entre a estrada que passa pelo Panamá oriental e a região de Darien, que se estende em direção à fronteira da Colômbia. A ponte (em fase final, como se vê na foto) faz parte do Acôrdo de Entendimento entre o Panamá e os Estados Unidos e está estimada em 20 milhões de dólares

140.° da Independência tem parada com Jango

Comemorando o 140.º aniversário da Independência do Brasil, cêrca de 30 mil homens, das nossas fôrças de Terra, Mar e Ar, estarão desfilando, hoje, na Guanabara, sob o comando-geral do general Osvino Ferreira Alves.

O desfile será iniciado às 9 horas, com a chegada do sr. João Goulart no palanque presidencial, instalado em frente ao Ministério da Guerra, acompanhado do mundo oficial e membros do Conselho de Ministros. Antes, o presidente da República passará em revista as tropas.

ORGANIZAÇÃO

Sob escolta do 1.º Batalhão de Polícia do Exército, o comandante-em-chefe da parada terá o seu estado-maior composto de oficiais das três fôrças armadas e da Polícia Militar da Guanabara. Após a passagem do comando-geral pelo palanque presidencial, o desfile terá a seguinte seqüência:

1) Bandeiras Históricas, a cargo da AMAN; Ex-Combatentes, a cargo do presidente do Conselho Nacional da Associação; Enfermeiras da Cruz Vermelha; Grupamento Escolar, integrado por cadetes da AMAN, Colégio Militar, Escola da Aeronáutica e Escola Naval;

2) Grupamento da Marinha em desfile, sobrevoado por helicópteros da Armada;

3) Grupamento da Aeronáutica;

4) Destacamento da Infantaria do Exército e Fôrças Auxiliares Grupamento de Infantaria, Núcleo da Divisão Aeroterrestre, Polícia Militar da Guanabara, Grupamento Motomecanizado, Corpo de Bombeiros e, encerrando o desfile, o Grupamento de Cavalaria.

Especialmente convidados, participarão do desfile os oficiais-alunos das Escolas de Polícia dos Estados de Minas Gerais e São Paulo; e cadetes das Academias Militares dos Estados Unidos, que integram a comitiva do general Mark Clark; e no mar, homenageando as nossas Fôrças Armadas, as guarnições dos navios norte-americanos e uruguaios, que integram a "Operação Unitas III".

FUZILEIROS E FAB

Integrando o Grupamento da Marinha, além do tradicional regimento, o Corpo de Fuzileiros Navais desfilará êste ano com parte do pessoal e material do Núcleo da 1.ª Divisão. A tropa desfilará com uniforme de campanha, equipamento de combate e elementos de artilharia, engenharia e meios eletrônicos de comunicações. Essa fôrça está atualmente sob o comando do capitão-de-mar-e-guerra-fuzileiro Washington Frazão Braga. O comando das fôrças da Marinha estará a cargo do almirante Dário Camilo Monteiro, atual vice-diretor do Pessoal.

A FAB homenageará a Marinha de Guerra, como parte destacada das comemorações consagradas ao "Dia da Pátria". Um helicóptero do Comando Aerotático Naval, pilotado pelo major-aviador Asdrubal Prado e pelo capitão-aviador Aluísio Leite Cesarini, transportando o seu comandante, brigadeiro Ernani Pedrosa Hardman efetuará um pouso na pista do "NAel — Minas Gerais", surto na Guanabara, ocasião em que fará chegar ao seu comandante, capitão-de-mar-e-guerra Hélio Ramos de Azevedo Leite, uma mensagem de cordialidade dos camaradas da Aeronáutica aos da Marinha de Guerra do Brasil.

O ato, que terá caráter solene, de parte do comando do porta-aviões, cuja tripulação formará tendo à frente a sua oficialidade, marcará o início formal das operações conjuntas FAB-Marinha na realização de um programa de atividades.

DESFILE AÉREO

Setenta aviões e oito helicópteros sobrevoarão a Avenida Presidente Vargas, em formações, entre 9,30 e 10,30 horas, representando a FAB nas comemorações da Independência. Os escalões Aeroterrestres obedecerão ao comando do brigadeiro Francisco Teixeira, comandante da 3.ª Zona Aérea. Compreenderá o Escalão Terrestre dois batalhões, sendo um formado de cadetes da Escola de Aeronáutica dos Afonsos e outro de subalternos da Infantaria e da Polícia Militar.

No desfile aéreo, participarão, ainda, 45 aviões do tipo T-6, 9 do tipo P-15 (caça submarino) e 16 a jacto, do tipo F-8 e 8 helicópteros, sendo 3 do tipo H-13 e 5 do tipo H-34. Os aviões que representarão a FAB pertencem ao 1.º Grupo de Aviação Embarcada, 1.º Grupo de Caça, Esquadrilha da Fumaça, 2.ª Esquadrilha de Ligação e Observação e Escola da Aeronáutica. O ministro da Aeronáutica, brigadeiro Reinaldo de Carvalho, juntamente com os oficiais-generais da FAB, em trânsito nesta cidade, estarão presentes ao palanque presidencial, juntamente com os seus colegas do Exército e da Marinha.

ORDEM-DO-DIA

O ministro da Guerra, general Nélson de Melo, baixou a seguinte portaria, que será lida em todos os quartéis, repartições e estabelecimentos militares do Exército:

"Meus camaradas!

Completamos hoje cento e quarenta anos de Independência. Folheando páginas da HISTÓRIA, encontramos grandes títulos, que foram cabeçalhos de crises do passado. Alguém já disse que a história dos povos é a história de suas crises. O que para os pósteros se traduz na narrativa edificante de sucessos políticos e militares, para os contemporâneos dos fatos, não foi mais do que motivo de angústia e temor pelos destinos da Pátria.

Assim é a história dos povos e também a do Brasil. Se nossos antepassados sofreram com os problemas de sua época, sofremos nós pela solução dos que nos cabe hoje resolver. Contudo, não nos iludamos: legaremos aos nossos filhos problemas provàvelmente maiores, pois crescemos sempre.

A existência de controvérsias não deve provocar desestímulo; ao contrário a ausência delas seria um sinal de estagnação.

A tradição brasileira leva-nos a um amplo e franco diálogo para a solução das nossas dificuldades.

Bendito debate que sempre pudemos travar graças à liberdade conquistada em 7 de setembro de 1822, que temos mantido e defendido

Hoje, após quase um século e meio de lutas e trabalhos podemos orgulhar-nos de antepassados e contemporâneos. Somos muitos e somos grandes. Temos que pagar o tributo incerente ao vulto e à complexidade de uma nação moderna. O processo evolutivo desencadeia-se nos moldes brasileiros e democráticos.

O Exército Brasileiro, através dos tempos, juntamente com as outras Fôrças Armadas, tem sido um im-

(Conclui na 3ª página)

A nova 'bomba'

Se já não estivesse mais do que provado o ridículo a que chegou o DESP ùltimamente êste caso de uma suposta bomba-relógio existente em uma maleta deixada por um viajante no guarda-volume instalado no saguão do Aeroporto Santos Dumont seria o bastante para definir o estado de espírito ridículo que hoje orienta as ações policiais.

O simples tique-taque que se ouvia, vindo o pequeno ruído do interior da maleta deixada pelo sr. R. J. Arnould, movimentou a Divisão de Polícia Política e Social, o Instituto de Criminalística e mais todo o dispositivo de segurança do Aeroporto Santos Dumont.

Isolado o local em que a maleta se encontrava, transportado depois o volume para a Praça Salgado Filho, afastados os curiosos e impedido aquêle logradouro, pensou-se, em princípio, no lançamento ao mar o que resolveria de pronto o caso com a destruição, pela água salgada, da máquina infernal.

Os peritos criminais chamados, muito embora não tenham gratificação de risco de vida, não tiveram dúvida em abrir a maleta para, com surprêsa de todos, verificarem que o tique-taque provinha de um barbeador movido a pilha ou transistorizado que seu dono deixara ligado.

A calma voltou a todos os espíritos, o mêdo desapareceu como por encanto, o riso veio substituir a tremedeira de que se achavam possuídos os bravos policiais.

A tranqüilidade voltou ao Aeroporto Santos Dumont. Ficou apenas o ridículo de autoridades e policiais que, eternamente apavorados, confundem o tique-taque de um transistor com o ruído de uma bomba-relógio.

TIMBAÚBA

RONDA CARIOCA

Ladra em liberdade

Apresentando "habeas corpus", expedido pelo juiz da 10.ª Vara Criminal, foi sôlta, ontem, a ladra Zuleica das Neves que se encontrava detida desde anteontem. Antes, porém, confessou ter sido autora do furto ocorrido na Rua Constante Ramos, 137/402. Disse ela que as jóias roubadas, tinham sido penhoradas na Caixa Econômica, agências Central e Praça da Bandeira, sendo a maior parte entregue na segunda, e ficando com algumas que não conseguiu depositar. Ficou apurado, também, que havia oito queixas contra Zuleica, pelo mesmo motivo, naquela delegacia.

ATROPELOU E COLIDIU

Após atropelar a doméstica Mercedes Duarte Abreu (47 anos, casada Rua Gentil Araújo, 33 — Engenho de Dentro), o caminhão GB-7-17-72 passou a ser dirigido, em maior velocidade pelo seu motorista, ainda não identificado colidindo violentamente, momentos depois, em frente ao prédio 576 da Rua Barão de Petrópolis, com dois automóveis que trafegavam em sentido contrário Estes veículos, o "oficial" GB-9-86-82 e o particular GB-14-65-49, ficaram, sèriamente, danificados. Juntamente com a doméstica acidentada que sofreu contusão abdominal, foi medicado no Hospital Sousa Aguiar o motorista do auto oficial, Ari Sá Meneses (50 anos, casado, Rua Cândido de Oliveira, 566, casa 10), que apresentava graves contusões no tórax. O causador do acidente fugiu, estando as autoridades do 13.º DP em seu encalço

CAIU DO TREM E MORREU

Caindo de um trem elétrico, que se dirigia para Tairetá, teve morte instantânea, às 13 horas de ontem, no leito da linha férrea da Estação Pedro II, o estafeta do DC Paulo César Barbosa Xavier, de 17 anos, solteiro, morador na Rua Machado Sobrinho, 132, em Tomás Coelho. Com guia expedida pelo comissário Coutinho, do 11.º Distrito Policial, o corpo da vítima, que segundo ficou apurado, viajava como pingente na composição, foi removido para o necrotério do IML.

ESTIVADOR BALEADO

Recusando-se a dizer o nome do homem que tentou matá-lo, ontem às primeiras horas da tarde, em frente ao prédio 119, da Rua Professor Pereira Reis, na Gamboa, está internado em estado gravíssimo no Hospital Sousa Aguiar, com um ferimento, por bala de revólver, no abdomem, o estivador Francisco Lourenço da Silva, de 20 anos, solteiro morador na Rua Santo Cristo 219. As autoridades policiais do 11.º Distrito acreditam que a vítima esteja escondendo a identidade de seu agressor com o propósito de "eliminá-lo" quando, caso sobreviva, sair do hospital. Pelas poucas e confusas declarações do estivador, a Polícia já sabe que o "atirador" era um seu desafeto e que a tentativa de morte foi feita de tocáia.

LAMBRETISTA SURRADO

Jogado de sua motoneta ao solo, por dois desconhecidos que com ele discutiram na Quinta da Boa Vista, Sebastião Cardoso Prata (28 anos, solteiro, motorista, Rua Pereira Lopes, 8 — São Cristóvão) sofreu traumatismo craniano, contusões e escoriações generalizadas, sendo internado em estado de choque no Hospital Sousa Aguiar. A covarde agressão, ainda, não foi bem esclarecida pelas autoridades do 14.º DP. Segundo testemunhas, o motorista pilotava sua moto e, sem motivos — aparentemente — foi insultado pelos desconhecidos. Parando a máquina e revidando às ofensas, Sebastião foi agredido a socos e pontapés. Quando, porém, montava no veículo para fugir, foi empurrado ao chão. Os agressores fugiram.

MARGINAL

Mário Pereira Luís, que se achava prêso no 22.º Distrito Policial por andar vagando sem destino na Rua Iramaia, foi interrogado naquela delegacia, na tarde de ontem, nada deixando transparecer quanto a sua vida pregressa. As autoridades aguardam, somente, ficha penal do detido

BONDE DESGOVERNADO

Sem freios e em grande velocidade, o bonde 9.854 da linha 10 — "Gávea" se locomoveu sòzinho, ontem, à tarde, pela Rua Marquês de São Vicente (Gávea), terminando por descarrilar numa curva próximo à esquina da Rua João Borges. O fato causou momentos de "suspense" aos moradores daquela artéria e, também, aos populares que por ali transitavam e presenciaram os esforços do condutor José Lopes (regulamento, 68.110) tentando parar o elétrico. O bonde começou a andar desgovernado quando ocorreu um curto-circuito em seu mecanismo de freios, que causou, inclusive, queimaduras na mão direita do motorneiro Vicente Bento (36 anos, casado). Depois de medicado no HMC, o motorneiro e o condutor prestaram esclarecimentos sôbre o caso no 1.º DP, ocasião em que disseram, que "foram obrigados a trabalhar com o elétrico defeituoso".

"Carmem Costa" esquecido

A Polícia (26.º Distrito) está tentando apurar as últimas "atividades" do ladrão Raulino Gomes da Silva, o "Carmem Costa", que na madrugada de ontem, ao ser reconhecido por uma de suas vítimas, no interior de um bar de Marechal Hermes, tentou agredi-la, sendo prêso por dois soldados da Polícia Militar. O gatuno, que sempre dava seus "golpes" acompanhado de um outro marginal que atende pelo vulgo de "Orangotango", vem se recusando a falar sôbre seus crimes, inclusive o assalto praticado contra Cani Barcelos Saraiva, a doméstica que possibilitou sua prisão e que diz ter sido por êle despojada em cêrca de 30 mil cruzeiros, entre jóias e dinheiro.

Ferrovia do Nordeste procura recuperação

A Rêde Ferroviária do Nordeste vai concentrar esforços para a recuperação do seu material rodante encostado, "o que se dará até o fim do ano", segundo afirmou seu diretor administrativo, engenheiro Cleanto da Câmara Tôrres, ao anunciar a adoção de "uma política comercial agressiva pela reestruturação do Departamento Comercial, pelo reajustamento de tarifas e pelo estabelecimento de convênios para o transporte de cimento, gêsso, adubos, açúcar e outros produtos".

"O material irrecuperável e inservível — disse ainda o sr. Cleanto Tôrres — está sendo vendido aos próprios usuários das estradas, sobretudo às usinas de açúcar, a que já foram vendidas nove locomotivas e 800 toneladas de sucata". Adiantou que os recursos obtidos com a venda dêsse material são canalizados para a recuperação do material rodante, efetuada nas próprias oficinas da Rêde Ferroviária do Nordeste".

PROGRESSOS

A direção da RFN reestruturou seu plano de expansão das linhas. Já se acha em tráfego o trecho Serra Talhada-Salgueiro, numa extensão de 100 quilômetros, ampliando a penetração da RFN no interior. Com a atual política de recuperação do material rodante e de tração, foi possível à estrada atender ao escoamento da safra atual de açúcar, das maiores dos últimos anos. Até esta data, foram gastos nos trabalhos de recuperação mais de 50 milhões de cruzeiros, utilizando-se mão-de-obra dos operários das oficinas de Jaboatão.

Finalizando, afirmou o engenheiro Cleanto da Câmara Tôrres que a RFN obteve recentemente da Rêde Ferroviária Federal S/A um total aproximado de 15 milhões de cruzeiros para a aquisição de peças sobressalentes de locomotivas diesel-elétricas.

MACABU PARA A REGIÃO DOS LAGOS

NITERÓI — O presidente da Comissão Estadual de Energia Elétrica, sr. Armando Ferraz disse que já foram removidos os últimos obstáculos para extensão da linha de transmissão da Usina de Macabu para a Região dos Lagos, cujos serviços serão inaugurados no dia 16. Anunciou que no dia 17 a C.E.E.E. vai inaugurar, no saguão do Edifício das Secretarias, em Niterói, exposição de trabalhos comemorativos do seu 10.º aniversário de fundação.